Que entrará en vigor en enero

Pág 11-A

Definen mañana nuevo salario mínimo en México

AÑOS siendo
mejor diario
la región
17 de Diciembre
Nayarit
www.meridiano.com.mx

Meridiano de Nayarit

En busca de 120 mil millones

Empantanada la reforma fiscal

Tras concluir encuentro de coordinadores parlamentarios con secretarios de Gobernación y Hacienda, el líder de los diputados del PAN, Felipe Calderón Hinojosa, dijo que se estudian alternativas para recaudar lo que México necesita

...adores parlamentarios concluyeron hoy ...nión de tres horas con los secretarios ...rnación, Santiago Creel, y Hacienda, ...o Gil Díaz, sin lograr acuerdos en ...a aprobación de una reforma fiscal y ...upuesto gubernamental para el 2002. ...os trabajando muy seriamente tanto ...RI como con el PRD y otros partidos. ...mos llegado a acuerdo, pero vamos ...ndo bien, con toda responsabilidad y ...mos concluir con un buen presupuesto ...uena Ley de Ingresos antes del 31 de ...bre», dijo a periodistas el coordinador ...iputados del Partido Acción Nacional ...Felipe Calderón Hinojosa.

...ón reconoció que la aplicación del Im... al Valor Agregado (IVA) es uno de los ...de mayor controversia.

...e ocho meses se ha debatido la pro... del presidente Vicente Fox de eliminar ...cero del IVA para alimentos y bebidas ...ís.

«Es...nos buscando alternativas entre las ... se pueda recaudar lo que México ...ta, distribuyendo la responsabilidad de ...caudación de la mejor manera», dijo ...on Hinojosa.

NACIONAL 8-A

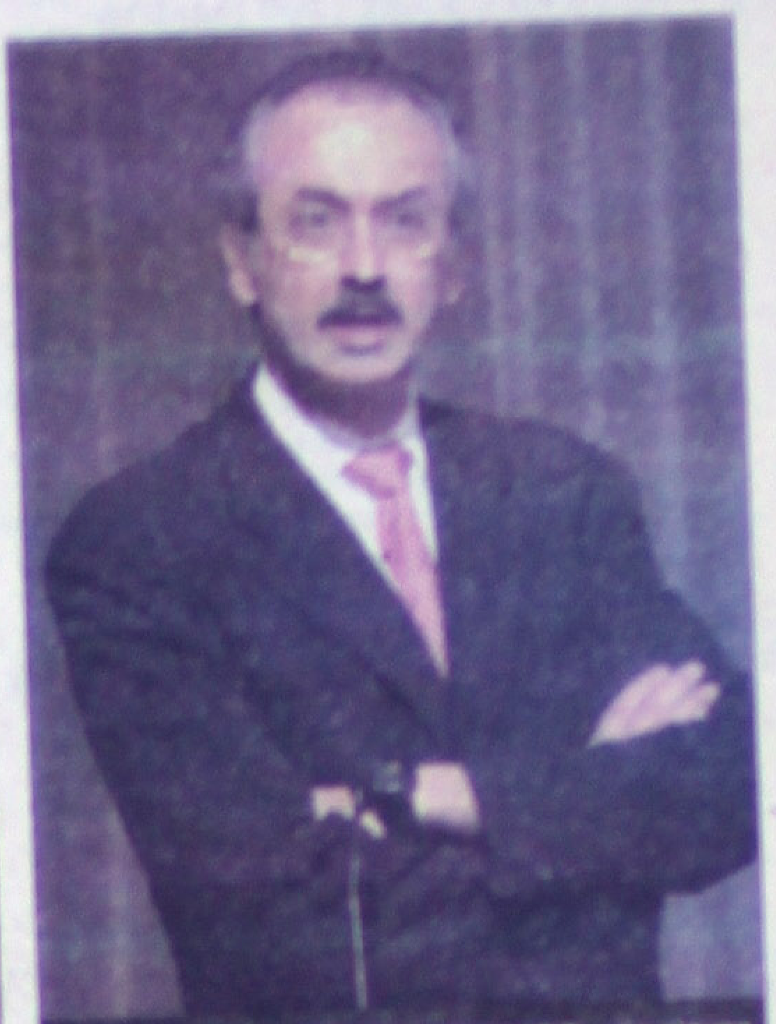

ACTORES DE UN DRAMA ANUNCIADO...aún siguen estudiando alternativas para recaudar ingresos en México, pese a que el tiempo entró ya en límite. (Fotos: Reuters/MERIDIANO)

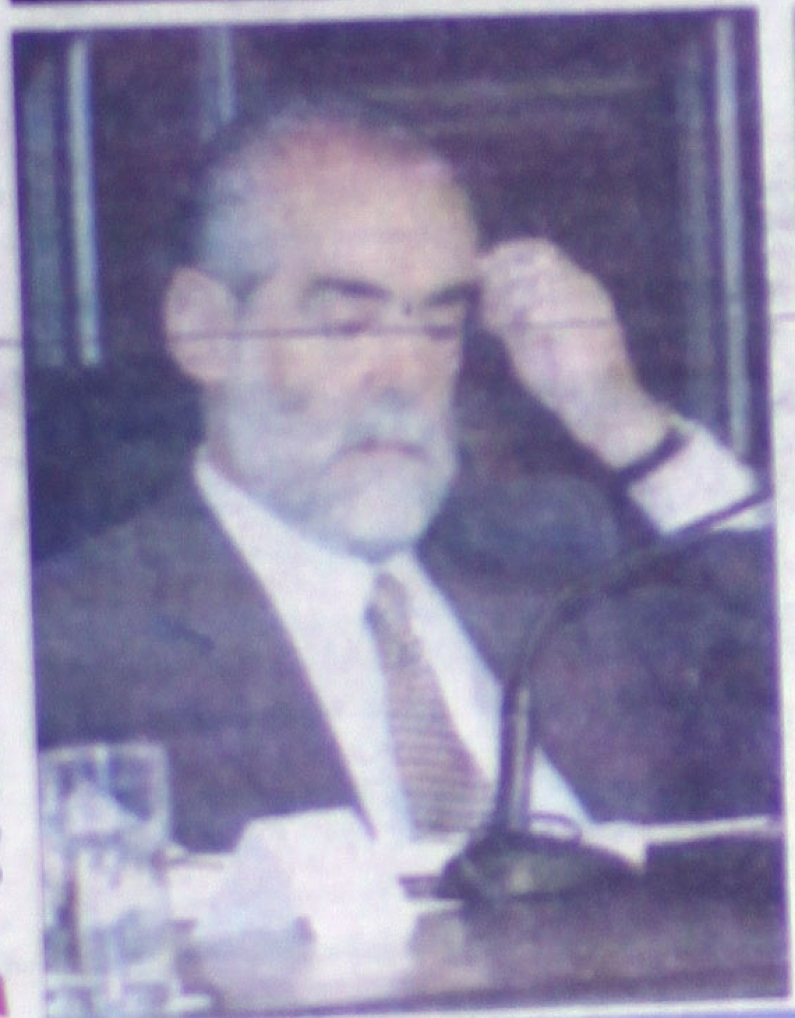

Por parquímetros...

Asciende a 7 mdp deuda de tepicenses

«Existen miles de multas por no pagar los espacios de estacionamiento», explicó González Garza

Entrará el próximo año un programa de descuento para recuperar estos adeudos, anunció el tesorero

Por Lourdes Vázquez
MERIDIANO

Tepic.- Más de 7 millones de pesos es el monto del adeudo que automovilistas deben a la empresa concensionadora de parquímetros en Tepic por concepto de infracciones que se les hace a los usuarios de los mismos por no pagar los espacios de estacionamiento en las principales calles de la zona centro de la capital nayarita.

Así lo informó el tesorero del Ayuntamiento de Tepic, Esteban González Garza, quien al mismo tiempo comentó que «se tienen adeudos muy fuertes de multas que se han levantado a los usuarios que no han sido cubiertas a tiempo y en forma a la empresa, sin embargo, se está tratando de seguir con una estrategia, misma que probablemente para el próximo año será puesto en marcha con el objeto de recuperar parte de estos adeudos», aseguró.

POLITICA 3-A

Foto: Mike Rosales/Archivo/MERIDIANO).

Dentro del SUTSEM

No cumpliré caprichos de Agueda: Torres Soltero

«No daré de baja a funcionario por diferencias personales de la dirigente», advirtió el titular de Servicios Públicos

Por Argimiro León
MERIDIANO

Tepic.- Un grupo de trabajadores del departamento de Electrificación y Alumbrado Público, se presentó en las oficinas de la presidencia municipal este miércoles para pedir la destitución de Armando Contreras Contreras, ya que afirman se comporta con prepotencia, altanería y descortesía con sus trabajadores, por lo que miembros del SUTSEM encabezados por su dirigente estatal buscarán el cese de este funcionario.

Para el titular de los Servicios Públicos en el Ayuntamiento de Tepic, Héctor Torres Soltero, el problema entre los trabajadores y el director de Alumbrado Público es asunto personal, ya que "la actual lideresa era quien manipulaba esta dependencia y por cierto se manejó con corruptelas y grandes desviaciones económicas".

POLITICA 3-A

Aumentamos exportaciones

Más de 2 mil campesinos al campo canadiense

Hay confianza de las autoridades del trabajo que en breve se puedan incluir trabajadores del campo de Zacatecas, Guanajuato, Jalisco y Querétaro

Notimex

Toluca.- El secretario del Trabajo y Previsión Social del estado, Marco Antonio Nava y Navas, estimó que al menos dos mil 500 campesinos del sur de la entidad podrían ser enviados a trabajar en los campos de cultivo de Canadá.

Aclaró que lo anterior forma parte del programa de ofrecimiento de mano de obra, y confió que en breve se puedan incluir a éste trabajadores del campo de otros estados, como Zacatecas, Guanajuato, Jalisco y Querétaro.

NACIONAL 6-A

En Brasilia

Dará a luz Gloria Trevi en hospital público

NACIONAL 9-A

Estará en una habitación aislada, bajo escolta de agentes de la Policía Federal, dijo el secretario de Salud del Distrito Federal, Jofran Frejat

LA SERPENTINA

POR GUILLERMO AGUIRRE

*** Estrenamos edificio en Meridiano, ya estamos en la avenida Independencia y Canario del Fraccionamiento las Aves**
*** Hay vamos templando todo el equipo en modernas instalaciones equipadas exprofeso para hacer un diario a la altura de Nayarit**
*** Profunda división entre legisladores federales con el asunto de aprobar la reforma fiscal de FOX**
*** El paisano MIGUEL CASTRO, prendió la mecha en la cena navideña**
*** Dice que no quiere caminar y sentir vergüenza ante la gente, por haber aprobado el IVA**
*** Bajan los puntos de BEATRIZ PAREDES, al pretender convencer a los diputados de las propuestas de VICENTE FOX**
*** y no se midió ABELINO RAMOS PARRA, para hablar mal de la Alcaldesa de Santiago Ixcuintla**

Saludamos a todos nuestros amigos, muchos por supuesto, agradecemos las muestras de afecto que algunos nos hicieron llegar con motivo de la navidad y refrendamos nuestra fe en la amistad y en la lealtad, a la vez les avisamos a todos aquellos que nos leen y que eventualmente nos visitan, que ya estamos funcionando en nuestro nuevo edificio ubicado en las avenidas Independencia y Canario del fraccionamiento Las Aves, justamente a una cuadra de Ley, o, frente a la tienda Ley, ubicados nosotros en paralelo, por ahora estamos templando los equipos, una moderna prensa que tiene capacidad para aventar miles de ejemplares por hora, las instalaciones cibernéticas, las salas de redacción y diseño, en fin, lo unico cierto es que un proyecto que estuvimos realizando poco a poco, ya es realidad, y usted puede hablarnos a los nuevos teléfonos que son: 2-14-36-26 y 2-14-38-09; así que estamos estrenando edificio, estamos conociendo nuevos vecinos y estamos en una fase de pequeños ajustes, ya que previamente habíamos hecho los respectivos ensayos...así son las cosas amigos, los cambios llegan y son irreversibles, las cosas tienen que ir hacia delante y ya jamás para atrás, pues ya que esten las cosas bien templadas, la invitación será general para el obligado brindis de honor...¡salud! *****

Y nada ha cambiado, el pobre de VICENTE FOX QUESADA, sigue buscando desesperadamente que le aprueben su cada vez más difícil reforma fiscal, ha platicado con todos y el presidente ha hecho diversos intentos, desde la presión sentimental hasta la presión política, buscó a los gobernadores priístas para convencerlos y que fueran ellos los que hablaran con sus diputados federales para que aprobaran esta reforma y nada, pero el señor ha echo todas las luchas posibles, y eso habla de su tenacidad, aunque aclaramos que no siempre ser tenaz significa que sea uno efectivo o convincente, ya ven, ADOLFO HITLER, murió y mandó a la muerte a miles de alemanes, por su tenacidad para conquistar al mundo que jamás convirtió en realidad, el hecho es que la desesperación empieza a ser presa de mi presidente FOX, y eso es malo, tan malo que puede rematar con alguna mala decisión arrebatada de consecuencias políticas funestas...por ahora nos llega esta información de carácter confidencial y se trata de los mismo,

de que con el rechazo a las propuestas de aplicar el IVA en alimentos y fármacos, o introducir una «exención» a ciertos productos que les hicieron sus dirigentes, los diputados del PRI, en reunión privada previa a un convite navideño, se opusieron al compromiso que el presidente VICENTE FOX les sacó a los gobernadores del *tricolor*, respecto de que los legisladores de sus estados aprobarían ese impuesto.

Mi reino por una diputación

Horas antes del banquete, ese mismo viernes, en el salón Chapultepec del hotel Camino Real, los coordinadores parlamentarios del PRI, RAFAEL RODRIGUEZ BARRERA y ENRIQUE JACKSON RAMIREZ, así como la presidenta de la mesa directiva de la Cámara de Diputados, BEATRIZ PAREDES, ofrecieron una comida a los coordinadores de las diputaciones estatales para darles la instrucción, la *línea* pues, que venía desde Soto la Marina: votar a favor del IVA.

Pero los diputados, e incluso algunos coordinadores de estados, se amotinaron. Apagaron los teléfonos celulares y en sus casas dieron instrucciones de negarlos si los gobernadores llamaban.

«Que me disculpen, pero a mí no me van a encontrar después de haber votado, en contra del IVA, por supuesto», advirtieron legisladores priístas. De hecho, ese fue el ánimo de la cena en el Camino Real. Un espíritu que apagó los ímpetus de los coordinadores parlamentarios, que llegaron nerviosos al convite de fin de año, describieron sus compañeros de partido.

Entre las mesas del salón ya se había corrido la especie de que los gobernadores se habían comunicado para informarles del acuerdo con el Presidente en Tamaulipas, y allí comenzó a generarse un abierto rechazo a la propuesta que llevaban los líderes.

RODRIGUEZ BARRERA comenzó una explicación a trompicones. Manifestó a los diputados que debían pensar en el país, en el partido, en el «compromiso con la nación».

Pero no se animó a explayarse y dejó la responsabilidad al presidente de la Comisión de Hacienda, OSCAR LEVIN COPPEL: «OSCAR les trae un planteamiento, y espero que entiendan el momento que vive el país, y la decisión que debemos tomar todos...» Levín sacó de su camisa media hoja carta, la desdobló y comenzó a leer las propuestas: la del presidente FOX, la de los empresarios y la del PAN, todas con un porcentaje distinto de cobro de IVA a alimentos y fármacos, con sugerencias de «exención» en algunos productos. «Esto es lo que está planteado, y sólo debemos cuidar las exenciones», asentó LEVIN cuando concluyó, después de que a gritos los diputados le exigieron que precisara de quién provenían esas propuestas. Del fondo del salón surgió una voz y una pregunta: «¿Qué quiere decir exención?»Para ese momento, el ánimo adverso a los dirigentes comenzaba a subir de tono. Jackson cruzó una mano sobre la cara para cubrírsela, y durante el resto de la reunión una palma sustituyó a la otra.

«¡Tomadura e pelo al consumidor!»

Paredes pidió que alguno de los diputados explicara el término y Jorge Chávez Presa expuso que la definición de la Secretaría de Hacienda es que se cobra el IVA en toda la cadena, excepto en el consumidor final.

«Aunque hay mucha gente -convino- que señala que, a diferencia de la tasa cero, la exención implica un IVA encubierto, porque sólo el último vendedor no lo paga».

Intervino entonces Ildefonso Guajardo, el coordinador de asuntos internacionales del CEN del PRI, quien defendió que en una economía abierta eso no es posible, porque los precios están «archirreconocidos» y si alguien cobra el IVA antes de la venta al público «ya no vende, se sale de la competencia».

El diputado federal por Coahuila Francisco Cárdenas, profesor de derecho fiscal en la Universidad de Saltillo, refutó: «Es absolutamente falso lo que dice Ildefonso. Lo que se plantea como posibilidad no es cierto, porque la exención no sale, se paga un precio y en ese precio fácilmente va el IVA. Se acomoda dentro del producto y en el pago final. Eso está comprobado y no es una exención. La exención no existe. ¡Es una engañifa, una tomadura de pelo al consumidor!»

El jalisciense José Manuel Correa Ceceña quiso meter paz. Afirmó que entre compañeros de partido no cabían las descalificaciones, pero acotó que los diputados del PRI no debían aprobar, de ninguna manera, una aplicación del IVA a alimentos y medicinas.

«Sería -advirtió- cavar la tumba política del PRI, porque siempre hemos pagado el precio, desde 1995. Sería una grave irresponsabilidad asumir una propuesta de IVA, cualquiera que sea.

«Además, aquí no veo ninguna propuesta propia, que no sea la de tres bandas, que en el fondo es la misma. ¿Y dónde está la propuesta que piensa en la sociedad? No podemos hacerle el juego a quien no tiene ese compromiso social.»

A pesar de su actitud conciliatoria, ya había corrillos y algunos gritos. El mexiquense Jaime Vázquez trató de bajar los ánimos recurriendo al tema de la unidad. «El grupo debe mostrar que hay unidad, el tema debe verse con serenidad, no hay motivo para pleitos entre nosotros.»

Sin embargo, el ex presidente del comité directivo estatal en Nayarit, MIGUEL CASTRO, devolvió: «La unidad de los priístas no debe ser de discurso, sino construida en los hechos, que nos comprometa con la sociedad. La única unidad que debe identificarnos a todos es la que hemos adquirido con la gente».

Vino entonces la frase que desató el rechazo abierto: «No quiero caminar por las calles, mirar a la gente y sentir vergüenza de haber aprobado el IVA, en cualquier modalidad».

Surgieron aplausos y los gritos de casi 150 diputados de pie y con el puño en alto: «¡No al IVA, no al IVA...!» El grito, relatan legisla[...] asistieron a la reunión, duró casi [...] medio. y pues tenía que ser un pais[...] llevará esta reunión a su climax, cosa [...] gusto, a lo mejor estamos viendo a[...] miras a la gubernatura, de cualquier [...] bueno que sea un diputado nayarita e[...] prendido la mecha, total para algo de[...] servir.

Puntos menos a Paredes Rangel

Paredes Rangel se quedó callada, al [...] Jackson, y Rafael Rodríguez Barrera [...] los brazos. Cuando se apagaron los [...] oaxaqueño Jaime Larrazábal planteó [...] quedado ya cuál era la posición del gr[...] mentario respecto del IVA y propuso [...] propuestas como en una sesión ordin[...] cada diputado dijera su nombre y el sen[...] voto.

A su iniciativa se sumó su paisana Irma [...] pero no prosperó, pues el resto de la [...] coincidió en que un acuerdo formal de [...] armas a los coordinadores para negocia[...] otros partidos políticos.

En ese momento, e el salón contiguo [...] una fiesta y el alto volumen de la músic[...] a los priístas a hablar todavía más fuer[...] Se levantó entonces otro diputado, quien [...] sus compañeros que él había formado pa[...] 55 Legislatura, cuando el PRI aprobó el [...] de 10 a 15 por ciento del IVA, en el gob[...] Ernesto Zedillo.

«Yo voté -reveló- por disciplina y compro[...] siento mucho que la disciplina presiden[...] haya impuesto un mandato tan difícil co[...] del que todavía hoy sigo pagando las con[...] cias. La gente todavía me reclama, pe[...] otros tiempos. ¡Y no estoy dispuesto a [...] el mismo error!»

El mismo diputado recordó que lo ún[...] pudieron rescatar en 1995 fue la tasa [...] alimentos, medicinas y colegiaturas, y [...] propuesta fue llevada por el entonces co[...] dor parlamentario, Humberto Roque Villa[...] a Zedillo. Era el rechazo abierto al regres[...] *línea*, y advirtió: «Todavía me da vergüen[...] la gente a los ojos. Y lo que pagamos en [...] es nada a lo que nos esperaría si lo apro[...] esta vez».

Rodríguez Barrera tomó el micrófono y [...] tema por «suficientemente discutido» y s[...] sus compañeros pasar a discutir otros a[...] pendientes. Sin embargo, Paredes Ran[...] paró: «¡No, no, no! Ya no hay nada m[...] hablar y la música hace imposible [...] platicando. Los pendientes los vemos [...] año. Pasemos a la cena».

Ni ella ni Jackson se quedaron a la cena, [...] el consenso en las mesas fue que ni [...] propuesta con IVA o exenciones pasará [...] diputados priístas coincidieron en que, ad[...] el tema le costó puntos a Paredes Rangel [...] intención de competir por la presidencia de[...] Incluso el diputado Esteban Sandoval, uno [...] coordinadores de su campaña, señaló [...] compañeros: «Yo estoy con ella; le voy a [...] pero ahí (en el IVA), no puedo..., así and[...] cosas entre los priístas que ahora curiosa[...] los dividió FOX, en fin, veremos en qué te[...] todo esto ******Y para cerrar, se ve que an[...] plena campaña a favor de LOLA PORRA[...] diputado perredista y ahijado, ABELINO [...] MOS PARRA, quien no se midió para cri[...] la señora presidenta de Santiago Ixcuint[...] señora ROSARIO VALDIVIA, ya que esta [...] conocer sus ambiciones de ser candida[...] diputada por un distrito de Santiago y s[...] RAMOS PARRA, a lo más que puede as[...] luego de haber hecho un gobierno tan desas[...] es a representar a los presos de las Islas Ma[...] en la penal de ese lugar,...que mi ahijadito...¿ [...] cierto?...hasta mañana

Con profunda pena se avisa a familiares y amistades de la señorita:

ASELA BECERRA LOBATO

Que falleció ayer.
Sus restos son velados en funerales Crespo, y se oficiará una misa el día de hoy a las 15:00 horas en la Iglesia del Carmen de donde partirán el cortejo al Panteón Hidalgo.
Tepic, Nay, Dic.26 de 2001

Las familias:
Ramírez Mercado
y Martínez Ramírez

Participan con profunda pena a familiares y amistades que en vida fueron de la señora:

CARMEN MERCADO VDA. DE RAMIREZ

Que falleció el día de ayer 26 de diciembre;
Su capilla ardiente se encuentra en Funerales Jardines de San Juan (calle León e Hidalgo)
Oficiándose una misa hoy a las 9 de la mañana en el Templo de los Sagrados Corazones de Jesús y María, de donde partirá posteriormente el cortejo fúnebre al Panteón Hidalgo
Tepic, Nayarit, Dic. 27 de 2001

Meridiano

ame Asociación Mexicana de Editores de Periódicos A.C.

Director General
DR. DAVID ALFARO
david@alfarodigital.com
Director Comercial
Lic. Felipe de Jesús Sánchez Villegas
felipesv@nayar.uan.mx

MERIDIANO de NAYARIT
Director: GUILLERMO AGUIRRE
e-mail:
meridiano@tepic.megared.net.mx
Oficinas generales: Zapata 73 Pte.
Tepic, Nayarit. Tels. 12-01-45, 16-37-18, 16-72-88, 12-94-18 y 12-66-30

MERIDIANO DE LA COSTA
Norma Flores
lacosta@tepic.megared.net.mx
Jiménez 70, Santiago Ixc., Nay.

MERIDIANO DEL NORTE
Nicolas Aldecoa P
meridianodelnorte@latinmail.com
Hidalgo #144 Ote
Tecuala Nayarit Tel. 01325 321-75

MERIDIANO PUERTO VALLARTA
Director: MOISES MADARIAGA
e-mail: meridian@pvnet.com.mx
Morelos 600 esquina con Pipila
Tels: 3-29-75, 3-29-76 Pto. Vallarta, Jalisco.

Publicación periódica autorizada. Registro de SEPOMEX Número 10881 12389-001. Características 12-1252-70. Certificado de Licitud de Título 3378. Certificado de Licitud de Contenido 2963. Título reservado por la SEP 1587-93. Sistema Internacional de Publicaciones Seriadas CODIGO ISSN 0128-509. Registro COPARMEX 153. Registro CANACINTRA 3240. Registro ANIERM 6029-93. Los colaboradores que firmen sus escritos son responsables del contenido de los mismos. No hay obligación de devolver originales aunque no se publiquen. Todos los fondos y correspondencia a este periódico deben ser dirigidos al Director General en el domicilio que aparece al margen. MERIDIANO es una Marca Registrada (MR). Se edita totalmente con sistemas computarizados y tiene distribución regional en el estado de Nayarit, y Puerto Vallarta, Jalisco. Representación Comercial en el DF: Rodrigo Lemus SA de CV. Londres 239 Col. Juarez, C.P. 6600 Mex. D.F. Ejemplares diarios en el Distrito Federal: La Torre de Papel, Club de Periodistas de México, Filomeno Mata 6-A México D.F. Centro Histórico. Producido, Editado y distribuido por la Cía. Editorial Alpesor S. de R.L. Oficinas Generales, Redacción y Talleres: Emiliano Zapata No. 71 y 73 Poniente, C.P. 63000. Apartado Postal 65, Tepic, Nayarit. México.

En caso de suspensión o de cualquier edición, sección o anuncio específico de Meridiano, por cualquier causa, solo aceptamos responsabilidad para la reposición de publicidad en la siguiente edición

la baja la Bolsa Mexicana

ó operaciones la BMV con a marginal de 0.04% o 2.65 al ubicar su Indice de y Cotizaciones (IPyC) en 6 84 unidades tó la empresa Wal-Mart nc., mayores ventas por ada navideña elevando la ía de Estados Unidos

AGENCIAS

ce a Wall Street el aumento de ventas minoristas la temporada navideña. La Bolsa Mexicana de (BMV), terminó operaciones con una baja marginal 2.65 puntos al ubicar su Indice de Precios y s (IPyC) en 6 mil 371.84 unidades.

ncipal indicador de la Bolsa de Nueva York, Dow con una ligero avance de 0.53% o 52.73 puntos mil 88.07 unidades; mientras que el Nasdaq avanzó 22 puntos en mil 960.70 unidades.

Street subió ayer por algunas señales de que las temporada navideña fueron mejor de lo previsto, entaba la esperanza de que la actual recesión de a de Estados Unidos será breve.

Wal-Mart Stores Inc., una de las cadenas minoristas más grandes, anunció ayer que sus ventas en diciembre superarán las estimaciones previas, gracias a que las ofertas de los últimos días generaron mayores ventas.

Además, el portal de Internet Yahoo! Inc., a través del que se realizan miles de transacciones, dijo que en el último mes las ventas online aumentaron un 86% con respecto al mismo periodo del año pasado.

El gasto del consumidor representa dos tercios de la demanda agregada de Estados Unidos.

"El consumidor se mantuvo muy bien y empieza a parecer que una recuperación vendrá más pronto de lo previsto", dijo David Straus, de la firma Johnston Lemon Asset Management.

"Estamos recibiendo señales de que las cosas (en la economía) han tocado fondo y la gente piensa que las acciones están baratas y que conviene entrar" al mercado, agregó.

Se negociaron en la BMV 72 mil títulos con un importe de 35.8 millones de pesos. Participan 72 empresas: 38 ganan, 18 pierden y 16 se mantienen sin cambios.

La mayor ganancia es par Genseg "A" y "B" con 10%; por el contrario, retroceden Radio Centro CPO con 4.8%, seguida por HylsaMX con 4.3%.

El sector más beneficiado fue el de varios con un 1.39%, mientras que el de servicios retrocedió 1.33%.

Que entrará en vigor en enero

Definen mañana nuevo salario mínimo en México

*** Discutirán la integración de las áreas geográficas en que quedará dividido el país para la aplicación de minisalarios**

MERIDIANO

México.- Los nuevos salarios entrarán en vigor a partir del 1 de enero; en la reunión del jueves también se discutirán la integración de las áreas geográficas en que quedará dividido el país para la aplicación de los minisalarios.

La Reunión del Consejo de Representantes de la Comisión Nacional de los Salarios Mínimos (CNSM) se realizará el jueves para determinar el aumento a los minisalarios que estarán en vigor a partir del 1 de enero del 2002.

El 13 de diciembre los sectores obrero, patronal y gubernamental sostuvieron un encuentro para analizar el informe que presentó la Dirección Técnica del Consejo de Representantes y se programó una reunión para el siguiente día, la cual fue pospuesta para mañana debido a que no se agotó la revisión del informe.

Entre los temas que se someterán en la reunión destacan fijar los salarios mínimos generales y profesionales que entrarán en vigor a partir del 1 de enero próximo y establecer la integración de las áreas geográficas en que quedará dividido el país para la aplicación de los minisalarios.

Asimismo, determinar las profesiones, oficios y trabajos especiales que en el año 2002 tendrán salarios mínimos, así como el monto de los mismos. Al momento el sector obrero es el único que ha dado a conocer su solicitud de que el aumento a los mínimos sea del 25 por ciento y que por lo menos en el 2002 se desaparezca la zona geográfica "C" y sólo operen las "A" y "B", a fin de que en el futuro sólo opere un salario mínimo general en el país.

faudeador

ponen multa millonaria a rredor bursátil

pleado de la firma de aje Paine Webber Inc fraude, falsificación, antamiento del deber ciario, malversación de s y otros hechos os", detalló Tomás R.

Notimex

va York.- Un panel de arbitraje de la Valores de Nueva York impuso una la cantidad récord de 429 millones de un excorredor de bolsa que defraudó a entes.

anel constató que Enrique Perusquia, pleado de la firma de corretaje Paine nc. "cometió fraude, falsificación, queento del deber fiduciario, malversaondos y otros hechos nefastos", condición en línea del Wall Street Journal

NYSE decidió multar a Perusquia por perjuicios tras valorar los cargos por un grupo de doce demandantes, ados por Francisco Lerma, ejecutivo o inmobiliario y de la construcción.

gún Thomas R. Ajamie, abogado de los es en Houston (Texas), los clientes perás de 100 millones de dólares después erusquia colocara sus activos en accioo que resultaron no tener valor alguno, en otros títulos no apropiados.

la querella, presentada el año pasado NYSE, los demandantes dijeron que ia, de padres mexicanos, había falsificarmas de los clientes y enviado por fax de cuenta falsos.

s activos fueron colocados en acciones e firmas como American Resource Corp., un principio aumentaron su valor para desplomarse, según consta en la de-

a querella acusa a Perusquia de haber a cabo una operación mediante la cual aba el valor de las acciones a través de ciones con el dinero de sus clientes, por supuestamente recibía comisiones de s que vendían sus títulos al mismo tiem-

WSJ indicó que Perusquia, de 48 años, no r localizado para comentar sobre el asune sus abogados no devolvieron las llamaefónicas.

l monto del fallo del panel de la NYSE fue ado el 23 de diciembre en Wall Street , un boletín de la industria de valores.

WSJ indicó que la madre del acusado, rita Perusquia, se mostró sorprendida por to del fallo cuando se fue contactada para en su departamento de la Quinta Avenida Manhattan. "Eso es absolutamente ridí expresó.

Boletín de Resumen de Mercado

Índice de Precios y Cotizaciones (IPC)

Principales Índices

Índice	Cierre	Anterior	Var %	Var.Ptos.	Máximo	Hora	Mínimo	Hora
IPC	6,371.84	6,374.49	-0.04	-2.65	6,397.43	13:10	6,368.30	8:47
INMEX	357.84	358.56	-0.20	-0.72	359.59	11:16	357.82	14:59
IMC30	102.10	101.36	0.73	0.74	102.24	13:54	101.37	8:38

Datos Generales del Mercado

Oper.	Volumen(000)	Alzas	Vol.Alza	S/Cambio	Importe(000)	Bajas	Vol. Baja
2,137	35,830.6	38	23,497,226	16	459,173.5	18	16,117,712

Mayor Variación a la Alza

Emisora	Serie	Cierre	Anterior	Var.%	Var.Ptos
GENSEG	A	11.00	10.00	10.00	1.00
GENSEG	B	11.00	10.00	10.00	1.00
PEPSIGX	CPO	9.00	8.30	8.43	0.70
VALLE	B	11.00	10.30	6.80	0.70
SANLUIS	CPO	6.90	6.50	6.15	0.40
GEO	B	13.40	12.72	5.35	0.68
ELEKTRA	L	2.00	1.90	5.26	0.10
DESC	C	4.40	4.20	4.76	0.20
SAVIA	A	3.00	2.87	4.53	0.13
GCC	B	6.25	5.99	4.34	0.26

Mayor Variación a la Baja

Emisora	Serie	Cierre	Anterior	Var.%	Var.Ptos
RCENTRO	CPO	5.90	6.20	-4.84	-0.30
HYLSAMX	B	5.00	5.19	-3.66	-0.19
GFBB	O	8.32	8.54	-2.58	-0.22
APASCO	*	45.90	47.00	-2.34	-1.10
CIDMEGA	B	0.45	0.46	-2.17	-0.01
GFNORTE	O	18.35	18.71	-1.92	-0.36
DATAFLX	B	0.67	0.68	-1.76	-0.01
VITRO	A	6.96	7.05	-1.28	-0.09
TLEVISA	CPO	19.21	19.40	-0.98	-0.19
SORIANA	B	23.80	23.99	-0.79	-0.19

Más Negociadas

Emisora	Serie	Cierre	Anterior	Var. %	Var.Ptos	Vol. Acumulado	Importe Acumulado(000)
TELMEX	L	15.94	15.97	-0.19	-0.03	5,630,600	89,809
WALMEX	V	24.83	24.80	0.12	0.03	2,572,931	63,933
CEMEX	CPO	46.27	46.62	-0.75	-0.35	1,181,812	54,592
AMX	L	8.93	8.80	1.48	0.13	3,890,428	34,657
GFBB	O	8.32	8.54	-2.58	-0.22	2,668,400	22,485
GRUMA	B	8.15	8.10	0.62	0.05	2,524,200	20,572
GMODELO	C	21.12	21.00	0.57	0.12	891,861	18,839
TLEVISA	CPO	19.21	19.40	-0.98	-0.19	941,700	18,361
WALMEX	C	21.90	21.90	0.00	0.00	551,400	12,054
TELECOM	A1	20.30	20.20	0.50	0.10	582,740	11,848

Paquetes Negociados

Emisora	Serie	Importe(000)	Hora
GRUMA	B	20,375.0	9:41
KIMBER	B	10,796.0	11:05
CEMEX	CPO	9,240.0	8:58
WALMEX	V	6,446.1	13:36
WALMEX	V	6,446.1	13:36
TELMEX	L	4,779.0	11:21
WALMEX	V	4,224.5	13:36
TLEVISA	CPO	3,745.7	12:26
TELMEX	L	3,200.0	12:58
TELMEX	L	3,200.0	12:58

ESTA NAVIDAD
HAS REALIDAD
TU SUEÑO
INVIERTE TU
AGUINALDO EN:
FRACCIONAMIENTO
PUERTA DEL SOL
Una brillante decisión
Enganche desde 10%
Financiamiento hasta 5 años
5% de descuento en pago
de contado
- CALLES DE CONCRETO HIDRAULICO
- AREAS PARA LOCALES COMERCIALES
- AREAS PARA ESCUELAS (KINDER Y PRIMARIA)
Regulado por el artículo 151 de la ley de la materia
LXAL-005-081098
VIVE
ALICA
PROMOTORA DE INVERSIONES DEL NAYAR, S.A. DE C.V.
AV. DEL VALLE 89 - 9 FRACC. CUIDAD DEL VALLE, TEPIC, NAY.
TELS: 214 18 02
214 18 03

[...]scar la diputación

[...]calde de Santiago a las Islas Marías

"[...]nada decisión de [...]donar su cargo, dejará [...]sansar al pueblo de sus [...]rías", señaló Ramos

[...] [...]squiciada idea de seguir [...] política, pretende [...]zar la gubernatura, [...]ró sonriente el [...]dista

Por Lourdes Vázquez
MERIDIANO

[...]pic.- Un gran gusto fue externado por el [...] perredista, Abelino Ramos Parra, en el [...]e que la presidenta municipal de Santiago, [...]a, Rosario Valdivia Altamirano, vaya a re[...] la alcaldía para participar como candidata [...]da por aquel distrito.

"[...]stoy supercontento porque por fin va dejar [...]r al pueblo de todas sus tonteras, esta [...] que por cierto no va a escapar del juicio [...] que tiene en su contra por tantos actos [...] que ha cometido al frente de la administra[...]unicipal", señaló seguro el diputado perredista.

Abelino Ramos también comentó que la alcaldesa está desesperada por llegar a ser gobernadora, según ella misma se lo confesó a Ramos Parra en una ocasión, y para sus aspiraciones, la única manera de lograrlo es seguir vigente en la política, y por lo cual, la "Güera" Valdivia quiere participar como candidato a la diputación por aquella región para seguir con su aspiración forajida.

"HAY QUE FELICITAR A LA ALCALDE de Santiago Ixcuintla, por presentar su renuncia, dejará tranquilo al municipio de sus tonterias", señaló el diputado del PRD, Abelino Ramos Parra. (Fotos digitales: Mike Rosales/Archivo/MERIDIANO).

"Me gustaría mucho que renunciara para ver si los señores diputados de la Comisión de Justicia se animan a darle un poquito de agilidad al juicio político que está en su contra, pero también, porque no, hay que felicitarla por esa atinada decisión que permitirá que descanse el pueblo santiaguense", aseveró el perredista.

El legislador del sol azteca manifestó que a pesar de que Rosario Valdivia pueda contender como candidata del PAN a diputada por su distrito, no podrá ganar en las elecciones locales del 2002 porque el PRD designará a magníficos candidatos por el PRD.

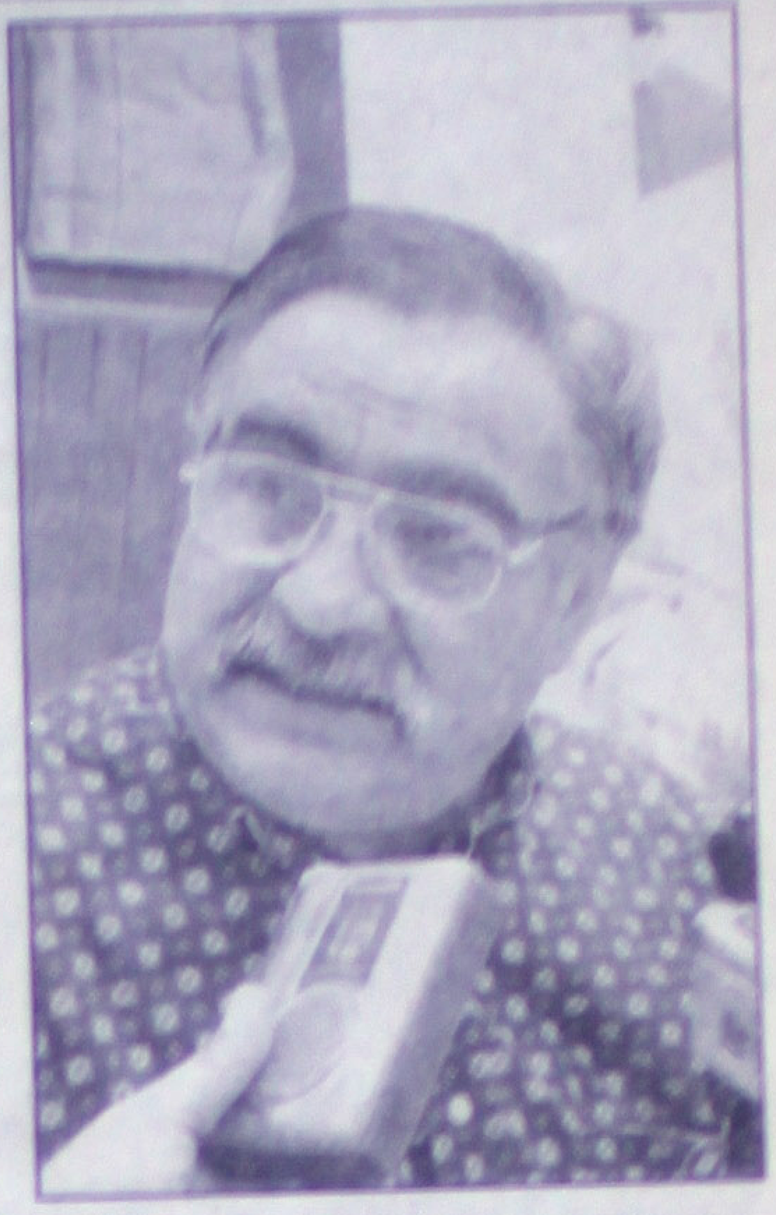

Finalmente, el controvertido Abelino Ramos declaró que hasta el último día de su gestión como presidenta municipal, respetará a Rosario Valdivia, aunque advirtió que "una vez que renuncie empezaré a decirles sus verdades y que se ponga abusada porque puede terminar de diputada en las Islas Marías", bromeó sonriente el diputado.

[...]ntro del SUTSEM

[...] cumpliré caprichos de [...]gueda: Torres Soltero

[...] daré de baja a funcionario [...] diferencias personales de la [...]ente", advirtió el titular de [...]icios Públicos
[...]estigación a fondo [...] prueba un buen ritmo de [...]ajo y verdaderos avances, [...]icó Torres Soltero

Por Argimiro León
MERIDIANO

Tepic.- Un grupo de trabajadores del departa[...] de Electrificación y Alumbrado Público, se [...]ó en las oficinas de la presidencia municipal [...]rcoles para pedir la destitución de Armando [...] Contreras, ya que afirman se comporta con [...]encia, altanería y descortesía con sus trabaja[...] por lo que miembros del SUTSEM encabeza[...] su dirigente estatal buscarán el cese de este [...]nario.

Para el titular de los Servicios Públicos en el [...]amiento de Tepic, Héctor Torres Soltero, el [...]ma entre los trabajadores y el director de Alum[...] Público es asunto personal, ya que "la actual [...] era quien manipulaba esta dependencia y por [...] se manejó con corruptelas y grandes desviacio[...]onómicas".

Por tal motivo, dijo que después de una inves[...]n a fondo se encontró con que se trabaja a buen [...] se llevan realizadas en la actual administración [...] 30 mil obras con 5 millones de pesos inverti[...] cual indica "que la gente como el ingeniero [...]ado Contreras Contreras le gusta su trabajo y [...]ucho más con menos presupuesto que lo rea[...] por Agueda Galicia.

Torres Soltero manifestó que si a la llegada del [...] Ayuntamiento se re[...]izó el organigrama y [...]on de baja a personas [...]as, se ha demostrado [...] nuevo titular trabaja [...] a los requerimien[...]ero por no darle a sus [...]adores las mismas ca[...]as que percibían sin [...]ar, ahora "pretenden [...]a despedido Arman[...]ontreras y eso sola[...] lo decidirá la presi[...] municipal, María [...]nia Jiménez de Vargas [...] lo considera pruden[...]

Asimismo señaló [...]n la anterior adminis[...]ón siendo Agueda [...]cia la dirigente sindi[...]e manejaba y admi[...]aba esta dirección so[...]nte se hicieron 2 mil [...]cciones utilizando un [...]puesto de 7.5 millo[...] pesos, entonces nos [...]untamos dónde se [...]ó el resto del dinero [...] qué tan pocas accio[...]e realizaron.

Para finalizar su in[...]ación, destacó que [...]do una persona por [...]cacia es desplazada y [...] a con prepotencia [...]r a un funcionario que [...] cumpliendo con su de[...] seguramente no está [...] de la cabeza o busca [...]stabilizar la adminis[...]ón metiendo a los tra[...]dores en un conflicto [...]onal que no puede [...]cionar porque siente [...]tados sus intereses, ya [...] quería seguir [...]goneando dicha direc[...] y al no cumplirse su [...]richo "ahora quiere [...]ar a quien la sustituyó [...] gran calidad, capaci[...] y experiencia".

Por parquímetros...

Asciende a 7 mdp deuda de tepicenses

*** "Existen miles de multas por no pagar los espacios de estacionamiento", explicó González Garza**
*** Entrará el próximo año un programa de descuento para recuperar estos adeudos, anunció el tesorero**

Por Lourdes Vázquez
MERIDIANO

Tepic.- Más de 7 millones de pesos es el monto del adeudo que automovilistas deben a la empresa concensionadora de parquímetros en Tepic por concepto de infracciones que se les hace a los usuarios de los mismos por no pagar los espacios de estacionamiento en las principales calles de la zona centro de la capital nayarita.

Así lo informó el tesorero del Ayuntamiento de Tepic, Eleuban González Garza, quien al mismo tiempo comentó que "se tienen adeudos muy fuertes de multas que se han levantado a los usuarios que no han sido cubiertas a tiempo y en forma a la empresa, sin embargo, se está tratando de seguir con una estrategia, misma que probablemente para el próximo año será puesto en marcha con el objeto de recuperar parte de estos adeudos", aseguró.

Asimismo, el funcionario municipal explicó que el monto del adeudo de poco más de 7 millones de pesos, probablemente será recuperado por parte de la empresa con la implementación de una propuesta de descuento para que el usuario pueda ponerse al corriente en sus rezagos por concepto de multas.

González Garza indicó que el problema radica en la falta de una cultura de pago entre los tepicenses, lo cual ha ocasionado la aplicación de tantas infracciones y la acumulación del adeudo que tienen estos ciudadanos con la empresa, "definitivamente lo que se persigue es lograr crear esa cultura de pago, ya que hemos tenido que soportar alguna incertidumbre sobre todo la que se dio en la administración anterior, cuando hubo algunos problemas con el gobierno del Estado y algunas autoridades municipales que crearon ciertas desconfianzas, incertidumbres en la población de que se debía o no de pagar, pero es un hecho de que la empresa que tiene los parquímetros está legalmente consensionada y eso viene en la Ley de Ingresos Municipales".

Para finalizar, mencionó que para el próximo año se registrará un incremento proporcional al salario mínimo en el cobro de los parquímetros, que es lo que establece la Ley de Ingresos Municipal, dijo...

Una clave única para todo y para siempre

¿Y tú ya la tienes?

CURP
La clave de tu vida

5422-5168, 5688-1111 ; Lada sin costo: 01-800-911-1111 ; www.gobernacion.gob.mx

ENTREGA DE APOYO POR ADELANTADO a campesinos sólo los volverá más pobres, opinó el senador del PRI, Miguel Angel Navarro Quintero. (Fotos: Archivo/MERIDIANO).

Con su nueva política

Volverá PROCAMP[O] más pobre al camp[o]

* Entrega por adelantado de apoyos por 7 años de nada les servirá, criticó senador del PRI

* "Gastarán los recursos en el primer ciclo agrícola y para el resto no tendrán como ni con qué trabajar", dijo

Por Argimiro León
MERIDIANO

Tepic.- Por las políticas pública equivocadas en el campo, la mayoría de los jóvenes abandonan sus familias y su tierra para emigrar a los Estados Unidos, de donde por desgracia muchos regresan en un ataúd, así lo dio a conocer el senador de la República por el PRI, Miguel Angel Navarro Quintero.

Añadió que el programa ofrecido por el gobierno en cuanto a la entrega del PROCAMPO por adelantado de 7 años "hará más pobres a los campesinos y productores", ya que quienes tengan en promedio cinco hectáreas, recibirán aproximadamente 28 mil pesos, que de nada les servirán.

Estos recursos, admitió, se gastarán en el primer ciclo agrícola y para el resto ya no tendrán como o con qué trabajar, así que será más viable para los "coyotes" comprar las tierras que no puedan trabajarse y si en estos momentos viven 2.5 de 10 personas en el campo, antes vivían 7 de cada 10, pero en el futuro el campo estará totalmente abandonado.

Asimismo comentó que el PRI como Partido mayoritario deberá buscar enfrentar este tipo de luchas con los "coyotes" nayaritas, porque hay muchos que se dicen ser empresarios y solo andan buscando familias pobres, que las hay muchas, cuando tienen un adeudo para quitarle sus tierras comprando a precios irrisorios.

Por eso el gobierno en sus tres niveles deberá buscar apoyo al campo ya que en estos tiempos "quienes están destinados a gobernar tienen ese compromiso porque para eso fueron electos, sin embargo actúan muchas veces como los principales "coyotes", lo cual debe terminarse porque debemos precisar que el no es cobarde ni colaboracionista, sino prop

Más adelante señaló que si el PRI tiene en el Congreso de la Unión y presencia f todos los estados, es gracias al voto verd conoce como el más fiel, pero también ha sectores a los que los legisladores deben como es el caso de los más pobres, para el Consejo Político Nacional "nos ordenó n bar el IVA en ninguna de sus modalidade además no se permitirán acuerdo en lo os

Para finalizar su información, Navarro Q informó que en el Congreso de la Uni bancadas priístas apoyarán el proyecto "CERO", no de extensión del IVA, para ninguna de las cadenas productivas se incorporar este impuesto.

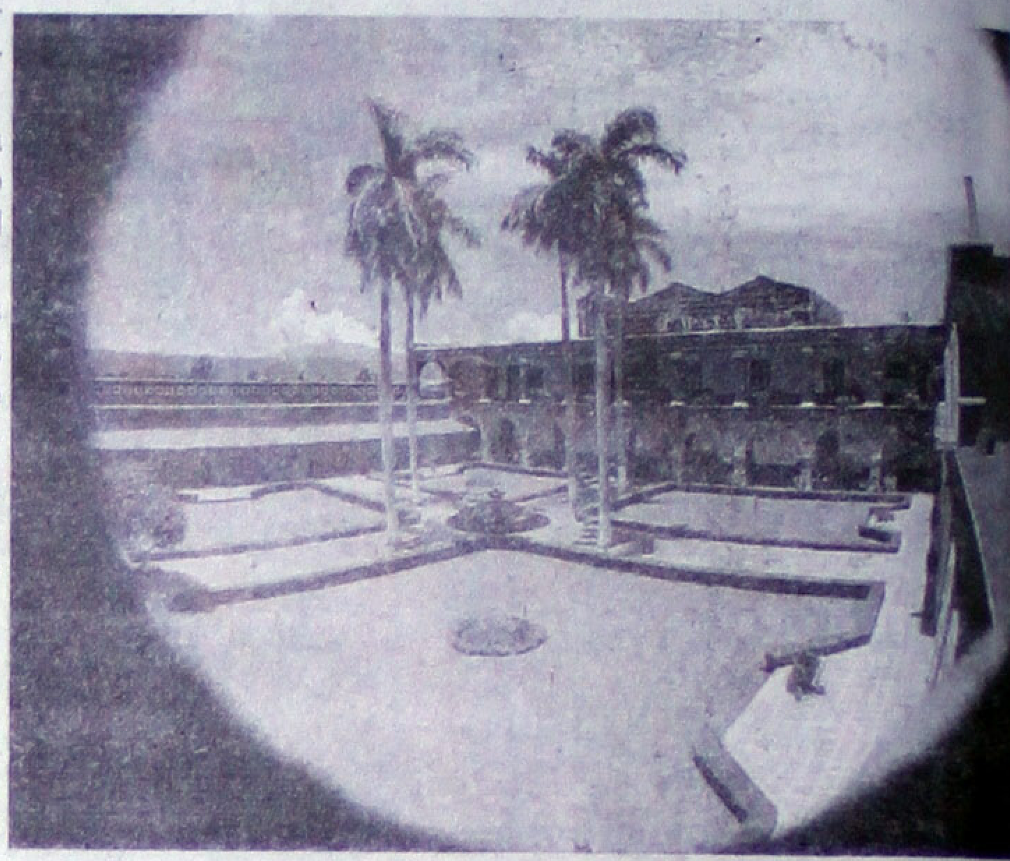

EDICTOS

EXP. NUM. 523/0

C. JULIAN CEJA MUÑOZ
PRESENTE

Dentro del expediente número al rubr indicado, derivado del juicio civil ordinari promovido por FILOMENA ORTIZ LOZA en contra de USTED, se le notifica que co fecha 27 de noviembre del año en curso se interpuso del recurso de apelación en contra de la resolución dictada el día 9 del mes antes señalado, así mismo en la Secretaria de este juzgado se encuentran a su disposición los agravios presentados por la parte apelante.

ATENTAMENTE
SUFRAGIO EFECTIVO.- NO REELECCION
TEPIC, NAYARIT A 4 DE NOVIEMBRE DEL 2001
EL C. SRIO. DEL JUZGADO SEGUNDO
DEL RAMO FAMILIAR.
LIC. HILDA ARTEAGA MEDINA

Alianzas

...mposible derrotar ...l PRI en el 2002

...rtidos coaligados en ...o quieren saber nada ...cuerdos políticos, opinó ...juan de la Peña ...rmitirán así resaltar la ...a en el voto que da la ...militancia priísta, ...sideró el presidente de ...ACO

Por Miguel Gómez
MERIDIANO

...o de los aspirantes a la presidente ...por el municipio de Tepic, dejo claro ...ido Revolucionario Institucional (PRI), ...ser las condiciones políticas a su ...ue actualmente los representantes ...dos que formaron parte de la alianza ... 1999, no están de acuerdo con la ... puestos políticos por las acciones ...ual gobierno de la entidad.

José Luis Donjuan de la Peña, presidente de la Cámara Nacional de Comercio (CANACO), en Nayarit, refirió que para el proceso electoral del 2002 en Nayarit posiblemente si se dan algunas condiciones de la ciudadanía tepicense y nayarita para favorecer al Revolucionario Institucional; este partido político ha vivido cambio verdaderos y reales hacia el interior, cabe resaltar que la mayoría de la gente pertenece a este partido, pues solamente con alianza nos pueden dar batalla política, pues el pueblo no quiere saber de los cambios que pregonan las actuales instituciones políticas que tienen el poder en la entidad.

Lamentó que "en las esferas del poder, particularmente yo me referiría al enfoque que se dio al incremento que se dio al impuesto sobre nómina, lo que consideramos que se aprovechó una coyuntura por parte de los legisladores de los partidos diversos al PRI para resolver los asuntos de carácter fiscales pues esto endosa una carga para el sector productivo", señaló.

Sin embargo, esto pone en serias dificultades para sacar adelante del atraso al estado de Nayarit, ya que los recursos que se obtuvieran de este sector fuera para las actividades productivas, "pero no como lo mencionaron en el recinto legislativo de la Cámara de Diputados de Nayarit".

La propuesta de querer devolver los impuestos a los contribuyentes propietarios de automóviles no parece tan factible, habría que analizar y tomar en cuenta a otros estados de la república que se encuentran en mejores condiciones, aún teniendo situaciones geográficas inferiores a las de la entidad, tienen mejores perspectivas de economía en cada entidad, pero con taza de crecimiento mayores, de ahí pienso que las propuestas iniciadas del PRI van a ir con muchos mayores alcances que los que estén generando actualmente.

EL PRESIDENTE DE CANACO, José Luis Donjuan de la Peña, y aspirante a la presidencia municipal de Tepic, aseguró que sin alianzas podrá PRI recuperar fácilmente el gobierno. (Fotos digitales: Miguel Gómez/MERIDIANO).

ESTE ANUNCIO ES REAL.

ATOS BY DODGE 2002

DESDE $69,900 (1)

DE CONTADO O EN FINANCIAMIENTO.

ATOS BY DODGE LUJO

...on enganche desde $9,084 (2) o cómodas mensualidades desde $1,458 (3)

El más bajo costo de mantenimiento.

Desde $495 anuales por servicio de mantenimiento,* el más bajo consumo: 20.08 km/lt.**

Acude con tu Distribuidor participante y con un mínimo de requisitos, estrénalo de la forma más sencilla.

AGARRA LA VIDA POR LOS CUERNOS

DODGE

VISITA A TU DISTRIBUIDOR CHRYSLER, DODGE, JEEP.

www.redchrysler.com.mx

Mal de todo el país

Fuertes pérdidas por fugas de agua y tomas clandestinas

*** El volumen del líquido que se pierde o es robado serviría para abastecer a la mitad de la población del país durante un año**
*** A ésto se suma la baja eficiencia operativa de los sistemas y el adeudo que tienen los municipios por 62 mil millones de pesos con la CNA**

Agencias

Los más recientes datos oficiales muestran que la crisis del agua potable en el país alcanza cada vez niveles más preocupantes: cada año se pierden 5 mil millones de metros cúbicos debido a fugas y tomas clandestinas, lo que representa un costo financiero de 20 mil millones de pesos.

El volumen del líquido que se pierde o es robado serviría para abastecer a la mitad de la población del país durante un año, de acuerdo con la Unidad de Agua Potable y Saneamiento de la Comisión Nacional del Agua (CNA).

"Esto es sólo uno de los puntos de una lista de problemas", resaltó el director de ese órgano, Jesús Campos López, quien mencionó entre ellos a las altas necesidades de inversión y escasez de recursos financieros.

A ésto se suma, dijo, la necesidad de sustituir y rehabilitar gran parte de la infraestructura que ha rebasado su vida útil —incluso algunos datan de principios de la segunda década del siglo pasado—; la baja eficiencia operativa de los sistemas; y el adeudo que tienen los municipios por 62 mil millones de pesos con la CNA por concepto de aprovechamiento y descargas de aguas residuales.

Tanto el organismo y especialistas en la materia, como el investigador de la Universidad Nacional Autónoma de México (UNAM), Ramón Domínguez Mora, coinciden en que uno de los puntos centrales es que los usuarios no pagan el costo real del líquido.

Esto, en virtud de que el servicio es cada vez más caro, fundamentalmente en 38 ciudades del país (entre ellas la de México, Ensenada, Monterrey, Acapulco y Zimapán) donde independientemente de la sobreexplotación de los mantos, se requiere una mayor inversión para traer agua de otros sitios.

Aún más, sólo se cobran 300 litros de agua potable de cada mil que se producen y no obstante de que las coberturas a nivel nacional son aceptables, la cantidad y calidad de los servicios es insuficiente.

Es decir que de los 10 mil millones de metros cúbicos que se producen al año en México, se factura el 50%, se pierde el 40% y el 10% se sustrae clandestinamente.

Paralelamente del 100% que se factura —unos 5 mil millones de metros cúbicos—, no se cobra el 40%.

Aumentamos exportaciones

Más de 2 mil campesin[...] al campo canadiense

*** Hay confianza de las autoridades del trabajo que en breve se puedan incluir trabajadores del campo de Zacatecas, Guanajuato, Jalisco y Querétaro**

Notimex

Toluca.- El secretario del Trabajo y Previsión Social del estado, Marco Antonio Nava y Navas, estimó que al menos dos mil 500 campesinos del sur de la entidad podrían ser enviados a trabajar en los campos de cultivo de Canadá.

Aclaró que lo anterior forma parte del programa de ofrecimiento de mano de obra, y confió que en breve se puedan incluir a éste trabajadores del campo de otros esta[...] Zacatecas, Guanajuato, Jalisco y Querétaro.

La convocatoria para seleccionar a las personas [...]rán a Canadá saldrá en enero próximo, dijo tras recor[...] acuerdo con las metas del programa, durante este añ[...] que casi dos mil 400 campesinos trabajaran en tierras [...]ses. Consideró que el éxito de este programa de ofreci[...] mano de obra recae en que México cuenta con campe[...] manejan toda clase de cultivos, sobre todo en climas [...]

Nava y Navas mencionó que los campesinos [...] obtendrán un pago de ocho dólares por hora, además [...] con seguro médico, hospedaje, comidas y su boleto de viaje redondo, así como con la oportunidad de vol[...] requerido.

A LOS REPRESENTANTES DE LOS ACTORES DE LA MESA DE LA DEMOCRACIA:

A LA OPINION PUBLICA:

El día de hoy jueves 27 de diciembre a las 17 horas (5:00 p.m. de la tarde) los Actores y Representantes en la MESA DE LA DEMOCRACIA, deberán examinar y resolverlo conducente, respecto a la "redacción preliminar " que sobre el "**PROYECTO DE ACUERDO POLÍTICO , ECONÓMICO Y SOCIAL PARA NAYARIT** ", que presentó el Ejecutivo del Estado a este foro el pasado día 24 de Octubre , misma que presentará al plenario para su consideración la Coordinación Ejecutiva de esta "Mesa".

ATENTAMENTE

RAUL REA CARVAJAL
AUXILIAR OPERATIVO

Pointer City

Desde **$ 73,034*** Mod. 200[2]

PRECIO DE REGALO

Llevese un Pointer City 2002 como regalo de Navidad con mensualidades bajas al plazo que usted quiera desde 12 hasta 36 meses.

Feliz Navidad y Prospero Año Nuevo

*Precio más IVA, Sujeto a aprobación de crédito, se aplican restricciones.

Volkswagen Tepic

Meridiano
De Nayarit

Informa:

Ya estamos en nuestro nuevo edificio ubicado en:
Avenida Independencia esquina con Canario en el fraccionamiento las Aves
(A la altura de Ley)

Desde ahora usted será atendido aqui para asuntos relacionados con la información, la sala de redacción y los talleres.

Nuestros nuevos teléfonos son:

2-14-36-26 y 2-14-38-09

En busca de 120 mil millones

Empantanada la reforma fiscal

*** Tras concluir encuentro de coordinadores parlamentarios con secretarios de Gobernación y Hacienda, el líder de los diputados del PAN, Felipe Calderón Hinojosa, dijo que se estudian alternativas para recaudar lo que México necesita**

Agencias

Coordinadores parlamentarios concluyeron hoy una reunión de tres horas con los secretarios de Gobernación, Santiago Creel, y Hacienda, Francisco Gil Díaz, sin lograr acuerdos en torno a la aprobación de una reforma fiscal y del presupuesto gubernamental para el 2002.

"Estamos trabajando muy seriamente tanto con el PRI como con el PRD y otros partidos.

No hemos llegado a acuerdo, pero vamos avanzando bien, con toda responsabilidad y esperemos concluir con un buen presupuesto y una buena Ley de Ingresos antes del 31 de diciembre", dijo a periodistas, el coordinador de los diputados del Partido Acción Nacional (PAN), Felipe Calderón Hinojosa.

Calderón reconoció que la aplicación del Impuesto al Valor Agregado (IVA) es uno de los puntos de mayor controversia.

Durante ocho meses se ha debatido la propuesta del presidente Vicente Fox de eliminar la tasa cero del IVA para alimentos y bebidas en el país.

"Estamos buscando alternativas entre las cuales se pueda recaudar lo que México necesita, distribuyendo la responsabilidad de esta recaudación de la mejor manera", dijo Calderón Hinojosa.

En la reunión también estuvieron presentes el coordinador del Partido Revolucionario Institucional (PRI) en el senado, Enrique Jackson, y el líder de la bancada del PAN en el senado, Diego Fernández de Cevallos.

Los encuentros fueron suspendidos por hoy pero se espera que haya nuevas reuniones en los próximos días.

Tanto el PRI como el PRD han afirmado que para aumentar la recaudación es necesaria la ampliación de la base tributaria mediante la lucha contra la evasión fiscal a fin de recaudar los 120 mil millones de pesos que el gobierno planeaba tener con la eliminación de la tasa cero del IVA.

No hay acuerdo al int

Indefinida posición d IVA en el P

*** Sostiene líder del PAN que defenderán hasta e final la propuesta de gr alimentos y medicamen**
*** No hay alternativa qu "técnicamente demuest la posibilidad de obtene los más de 100 mil millones de pesos adicionales de recaudación que requie el gobierno"**

Agencias

El presidente nacional del PAN, Lu pe Bravo Mena, sostuvo que su partido derá hasta el final la propuesta de gravar tos y medicamentos con IVA, aunque claro que si existiera una propuesta que camente demostrara la posibilidad de los más de 100 mil millones de pesos adici de recaudación que requiere el gobierno, taríamos".

En entrevista en la Cámara de Dipu al inicio de una reunión plenaria del parlamentario del Partido Acción Nacional Luis Felipe Bravo explicó que durante to día han sido intensos los trabajos para log acuerdo sobre reforma fiscal.

En la plenaria del blanquiazul, bus una postura definitiva sobre la reforma fis

"Vamos a ver qué opina el grupo parla tario, hacia dónde aceptan moverse, escuch mos los planteamientos, sobre todo de ca técnico, y ellos van a tomar una decisió consenso, que tendrá que ser respetada todos. Esperamos que en las próximas haya un acuerdo sobre esta reforma fisca tanto necesita el país".

El encuentro de los panistas, está pro mado, duraría alrededor de una hora y me

ASI CUIDAMOS EL DINERO DEL PUEBLO

GOBIERNO DEL ESTADO DE NAYARIT
SECRETARIA DE FINANZAS
COMITÉ DE ADQUISICIONES
LICITACIÓN PUBLICA

En observancia a la Constitución política de los Estados Unidos Mexicanos en su artículo 134, y de conformidad con la Ley de Adquisiciones, Arrendamientos, Enajenaciones, Servicios y Almacenes de la Administración Pública del Estado de Nayarit, a través de la Secretaría de Finanzas y por conducto del Comité de Adquisiciones, convoca a los interesados en participar en la LICITACIÓN PUBLICA, para la adquisición de UNIFORMES FEMENINOS, para los Servicios de Educación Pública del Estado de Nayarit.

No. de Licitación	Costo de las bases	Fecha Limite para Adquirir bases	Junta de aclaraciones	Apertura de ofertas técnicas	Apertura de ofertas económicas
L.P.S.F.D.G.A. 098/2001	$700.00	28 de diciembre del 2001	31 de diciembre del 2001 10:30 hrs.	7 de enero de 2002 10:00 Hrs.	11 de enero del 2002 11:00 Hrs.
Partida	Descripción			Cantidad	Unidad de medida
única	Uniformes femeninos que consta de: saco con solapa, falda y blusa. Saco con solapa y 2 bondes al frente con carteras de vivos al frente en diagonal con canesú en el frente y en la espalda, etc.			580	juego

1. Las bases de la licitación se encuentran disponibles para consulta y venta en la Dirección de Recursos Materiales y Servicios Generales, sitio en Palacio de Gobierno, Av. México y Abasolo, Col. Centro, Código Postal 63000, Tepic, Nayarit, Tel. (32) 12-24-89 Ext. 189,188, 155 y Fax Ext. 246 y 157, con el siguiente horario: de 9:00 a 13:00 horas.
2. La forma de pago es, en efectivo o cheque pagaderos en la Recaudación de Rentas ubicada en el edificio de Palacio de Gobierno, ó deposito a la cuenta No. 04015173529 de BITAL, a favor de la Secretaría de Finanzas del Gobierno del Estado de Nayarit.
3. La junta de aclaraciones se llevarán a cabo en la Sala de Juntas de la Dirección General de Administración, localizada en la planta alta del Palacio de Gobierno en Tepic, Nayarit.
4. Entrega de muestras el día 03 de enero de 2002, con un horario de 8:00 horas a las 13:30 horas, en las oficinas de Recursos Materiales, de los Servicios de Educación Pública del Estado de Nayarit, con domicilio en Av. Del Parque y la Cultura, s/n Fracc. Cdad. Del Valle.
5. La apertura de Propuestas Técnicas y Propuestas Económicas se llevarán a cabo de acuerdo a lo estipulado en las bases.
6. La fecha estimada de fallo es el día 14 de enero de 2002 a las 10:00 hrs., y se llevará a cabo en la Sala de Juntas de a Dirección General de Administración.
7. El idioma en que deberán presentarse las proposiciones será: español.
8. La moneda en que deberán cotizarse las proposiciones será: pesos mexicanos.
9. Las condiciones de pago serán de acuerdo a lo estipulado en bases.

Tepic, Nayarit, 27 de diciembre del 2001

ATENTAMENTE
COMITÉ DE ADQUISICIONES

Gobierno del Cambio 1999-2005

CUALQUIER ACLARACION O CONSULTA, FAVOR DE COMUNICARSE AL COMITÉ DE ADQUISICIONES A LOS TELEFONOS 212-7402

ASI CUIDAMOS EL DINERO DEL PUEBLO

GOBIERNO DEL ESTADO DE NAYARIT
COMITÉ DE ADQUISICIONES
LICITACION PUBLICA L.P.S.F.D.G.A. 096/2001

En observancia a la Constitución política de los Estados Unidos Mexicanos en su artículo 134, y de conformidad con la de Adquisiciones, Arrendamientos, Enajenaciones y Servicios de la Administración Publica del Estado de Nayarit Gobierno del Estado de Nayarit a través del Comité de Adquisiciones, convoca a los interesados en participar licitación pública, de adquisición de Equipo de Computo y consumibles para la Secretaria de Obras Publicas conformidad con lo siguiente:

No. De Licitación	Costo de las bases	Fecha Limite para Adquirir bases	Junta de aclaraciones	Apertura de ofertas técnicas	Apertura de ofertas económicas
L.P.S.F.D.G.A. 096/2001	$300.00	28 de Dic del 2001	04 de Ene. del 2001 11:00 Hrs.	04 de Ene. del 2001 11:00 Hrs	07 de Ene. del 2001 12:00 Hrs.
Partidas	Descripción			Cantidad	Unidad de medida
6	COMPUTADORAS, IMPRESORAS PROYECTOR			VARIAS	PIEZA

- Las bases de la licitación se encuentran disponibles para consulta y venta en la Dirección de Recursos Materiales y Servicios Generales, sito en Palacio de Gobierno, Av. México y Abasolo, col. Centro, Código Postal 63000, Tepic, Nayarit, Tel. (311) 212-24-89, ext. 188, 188 y Fax Ext. 246., con el siguiente horario de 9:00 a 13:00 horas,
- La forma de pago es en efectivo o cheque a favor de la Secretaria de Finanzas del Gobierno del Estado de Nayarit, pagaderos en Recaudación de Rentas, ubicado dentro del mismo Palacio de Gobierno en el domicilio arriba señalado, o deposito a la cuenta No. 04015173529 del Banco Bital.
- La apertura de Propuestas Técnicas y Propuestas Económicas se llevarán a cabo de acuerdo a lo estipulado en las bases.
- Los Actos de Fallo se harán en las fechas y horas señaladas en las bases.
- El idioma en que deberán presentarse las proposiciones será: español.
- La moneda en que deberán cotizarse las proposiciones será: pesos mexicanos.
- Las condiciones de pago será de acuerdo a las bases.

Tepic, Nayarit, 27 de Diciembre del 2001
ATENTAMENTE

COMITÉ DE ADQUISICIONES

Gobierno del Cambio 1999-2005

dán el Solidaridad I

ejor postor satélite de telecomunicaciones

do interés han
do las empresas
y SATMEX en la
n por uso y
on de esa posición

miembros del
ital mexicano a la
rbital con una
privilegiada

NCIAS/MERIDIANO

a Secretaría de Comunicaciones y
T), licitará en el primer trimestre de
orbital 77 grados-oeste para su uso
telital, informó ayer el subsecreta-
iciones, Jorge Alvarez.
sta, el funcionario reconoció que
traso en el proceso de licitación
la convocatoria fue lanzada el
io y publicada en el Diario Oficial
:
Satmex son hasta ahora las empre-
ifestado interés por adquirir el uso
esa posición orbital que permitirá
de punto a multipunto, como el de la televisión de paga o de redes de transmisión de voz y datos.

De acuerdo con el programa de licitación publicada en el Diario Oficial de la Federación por la SCT, las bandas de frecuencia a explotar derivadas de la posición serán las que van de los 12.2 a los 12.7 gigahertz (Ghz) y que se encuentran entre los 17.3 y 17.8 Ghz.

Esas frecuencias, aclaró el funcionario, se emplean para servicios de radiodifusión por satélite o Broadcasting Satelite Service (BSS, por su siglas en inglés), que sirven para la transmisión de señales de radio y televisión.

Miembros del ramo satelital mexicano consideran que esa posición orbital tiene una ubicación privilegiada, sobre todo luego de que el gobierno suscribió acuerdos con Estados Unidos y Canadá para recorrer su ubicación y poder bañar con su señal a la Unión Americana.

Sobre el precio que podría tener la licitación, algunos especialistas han opinado que la posición orbital 77 grados-oeste costaría hasta 500 millones de dólares, pero los empresarios han expresado que el gobierno sólo obtendrá entre 30 y 50 millones.

México cuenta con tres posiciones orbitales geoestacionarias ocupadas y cinco posiciones adjudicadas por la Unión Internacional de Telecomunicaciones (UIT), que no han sido ocupadas.

Adicionalmente México enfrenta una disputa ante la UIT porque el operador holandés New Skif pretende ocupar la posición orbital 105 grados-oeste, argumentando que no se emplea, por lo que Satmex prestó a la SCT el Satélite Morelos II para asegurar que esa posición continúe bajo control mexicano.

Actualmente los satélites mexicanos en funcionamiento son Satmex V, en la posición orbital 116.8 grados-oeste, Solidaridad II, posición 109.2 grados-oeste, y Morelos. Además, está en construcción el Satmex VI, cuyo lanzamiento se espera para el primer trimestre de 2003, en sustitución de Solidaridad I, perdido por una falla técnica.

Pero la demanda de servicios satelitales en México ya es atendida también por otros satélites extranjeros de tres operadores, que desde agosto de este año obtuvieron la concesión por parte de la SCT para bañar terriiorio mexicano.

Estas empresas son: Enlaces Satelitales, filial de Satélites Mexicanos (Satmex), Sistemas Satelitales de México, vinculada a GE Americom, y Controladora Satelital de México, relacionada con Panamsat. Telesistema Mexicano también obtuvo este año la concesión para explotar los derechos de emisión y recepción satelital, empresa que adquirió la licencia para satisfacer las necesidades satelitales internas de Televisa, con lo que los operadores que ofrecen estos servicios perdieron a su mejor cliente.

En Brasilia

Dará a luz Gloria Trevi en hospital público

*** Estará en una habitación aislada, bajo escolta de agentes de la Policía Federal, dijo el secretario de Salud del Distrito Federal, Jofran Frejat**

Agencias

La cantante mexicana Gloria Trevi, embarazada de ocho meses, fue internada en la noche de hoy en el Hospital Regional da Asa Norte (HRAN), donde permanecerá hasta el nacimiento de su hijo Gabriel.

Gloria Trevi estará en una habitación aislada, bajo escolta de agentes de la Policía Federal, dijo el secretario de Salud del Distrito Federal, Jofran Frejat.

La cantante fue autorizada este miércoles por el presidente del Supremo Tribunal Federal (la máxima corte de justicia del país), el ministro Marco Aurelio de Mello, a ser trasladada a un centro sanitario público hasta que nazca el hijo que espera.

ios...

rmante maltrato en bancos en México

el exceso de gente
lugar en quejas y el
el segundo, reveló
USEF luego de
encuesta
ersonas con baja
dad calificaron como
no el servicio",
Comisión
da

Notimex

-El exceso de gente y el maltrato por
ados son los principales problemas
los usuarios de servicios bancarios
ciones del Distrito Federal y zona metropolitana, revela una encuesta encargada por la Comisión Nacional para la Protección y Defensa de los Usuarios de Servicios Financieros (Condusef).

Según la encuesta realizada en noviembre pasado por Siga Dos, vía telefónica, para la Condusef, el exceso de gente fue considerado como el primer problema con 25% mientras que el maltrato ocupó el segundo lugar con 17%.

La Condusef apuntó en un comunicado que en tres instituciones bancarias (Bancomer BBVA, Banamex y Bital) se concentra más del 80% de los trámites bancarios que se hacen en el área metropolitana objeto de análisis.

Aclaró que este resultado no expresa montos de inversión en las instituciones bancarias ni el volumen de tarjetahabientes de cada institución bancaria.

De acuerdo con la encuesta, la principal razón de la mayoría de los usuarios para acudir a una sucursal bancaria es para realizar servicios (87%), pago de tarjetas, cobro de cheques, y depósitos. Otra razón, aunque con menor recurrencia, es el pago de impuestos y servicios (teléfono, luz, agua), con el 13%.

La Encuesta Telefónica sobre Servicios Bancarios realizada por Sigma Dos, empresa de Investigación de Mercados y de Opinión Pública, pidió a los entrevistados que calificaran, en una escala del 1 al 10, el servicio proporcionado por los bancos, donde 1 es la más baja y 10 la más alta.

Los resultados revelaron que el promedio general resultó en un 6.5 de calificación hacia el servicio bancario.

Aunque es poco significativa la población que considera que el servicio que ofrecen los bancos es muy bueno (10 de calificación), se registra una mayor tendencia por parte de las mujeres mayores de 50 años, sobre todo con escolaridad baja.

Además, una mayor recurrencia a calificar como bueno (8 y 9 de calificación) el servicio bancario por parte de las mujeres, sobre todo con educación básica y nivel de ingresos bajos y se observa que esa calificación es más consistente a menor edad del entrevistado y se diluye conforme aumenta su edad.

Según la encuesta, el grupo que considera apenas aceptable el servicio bancario (6 y 7 de calificación) observa una mayor tendencia por parte de gente con educación superior y niveles de ingresos medio y alto.

Entre quienes califican como malo el servicio recibido por parte de los bancos (1 a 5 de calificación) se observa una muy importante tendencia por parte de varones mayores de 50 años.

La Condusef comentó que es un hecho que los intermediarios o bancos, ante el reducido volumen de colocación de créditos entre el público y ante la baja en las tasas de interés, enfrentan la necesidad de abatir costos operativos por una parte, y por la otra, elevar el importe de las comisiones por servicios.

Bajo la forma tradicional de ofrecer servicio al público, es decir, mediante sucursales, con elevados costos de operación implícitos, resulta remoto esperar que los bancos estén dispuestos a realizar inversiones para revertir las deficiencias que percibe el público en el servicio, conforme a lo que reporta la Encuesta Telefónica realizada por Sigma Dos.

En este contexto, agregó, las alternativas de atención al público basadas en tecnología de la información, cajeros automáticos, servicios telefónicos e Internet, constituyen una opción viable.

De hecho, bajo condiciones ideales de operación, el uso de estas nuevas modalidades podría plantearse como una solución óptima, sostuvo el organismo.

Destacó que las operaciones financieras en línea, a nivel mundial están experimentando un crecimiento explosivo, según la UNCTAD (United Nations Conference on Trade and Development).

Se espera que el segmento bancario a través de Internet aumente anualmente en un 25%, en comparación con el 3% para la industria bancaria en general, indicó.

En los países desarrollados, se espera que la mitad de todas las actividades bancarias se efectúen en línea. Para las economías emergentes, este pronóstico se ubica en el 30%.

Sin embargo, en México, a la fecha, no se dispone de un marco legal aplicable que abarque la gama de supuestos o situaciones que se derivan de la realización de operaciones financieras a través de Internet.

"En las condiciones actuales, para el individuo común, el uso de Internet para realizar sus operaciones financieras se traduce en un predicamento ya que si bien reconoce las ventajas y comodidades de utilizar ese medio, también percibe un alto grado de incertidumbre para realizar un manejo seguro de su patrimonio", apuntó.

Parecería que al menos en México, las instituciones financieras no apoyan decididamente el uso de Internet como una solución que les convenga a ambas partes ya que la misma redacción de los convenios de prestación de servicios por Internet no invita a utilizarlo, dejando la sensación de que se trata de algo "demasiado sofisticado".

Esta percepción se ve agudizada cuando se leen los convenios y se observa que el usuario asume la total y absoluta responsabilidad y no se ofrecen alternativas de solución ante eventualidades. También es común escuchar a gente que teniendo el acceso para utilizar Internet, no hace uso de este medio, finalizó.

eropuertos del país

jas por humillantes medidas de seguridad

La isposición no es una
ostra a de las autoridades
nex anas" sino de las
rga izaciones
nte acionales de la
via ón civil

ncias

ico.-En el aeropuerto Internacional "Be-
z" de la Ciudad de México, cientos de pasajeros fueron sorprendidos, este miércoles, cuando fueron obligados a quitarse los zapatos para poder abordar un avión con destino al extranjero.

José Luis Uribe, vocero del aeropuerto capitalino, comentó que los viajeros que deseen abordar un avión al extranjero deberán quitarse los zapatos.

Además mencionó que la medida está provocando malestar y desconcierto entre los usuarios que han calificado de "humillante y arbitrario" el obligarles a quitarse los zapatos.

"La disposición no es una postura de las autoridades mexicanas" sino de las organizaciones internacionales de la aviación civil, añadió José Luis Uribe al detallar que estas revisiones serán permanentes y los usuarios "tendrán que acostumbrarse".

Los 32 aeropuertos internacionales de México aplicarán esta medida de seguridad, la cual se aplica en él luego de que el sábado pasado fuera detenido un hombre con material explosivo en los zapatos en un vuelo París-Miami de American Airlines.

Un video cambia las cosas

EEUU prepara más ataques en cuevas de Afganistán

*** El Departamento de Defensa dijo el miércoles que no sabía de inmediato qué pensar del vídeo de Bin Laden. «No sé si es real, si es nuevo o si es viejo», dijo un portavoz del Pentágono**

Por Jeremy Page y Brian Williams/Reuters

KABUL/WASHINGTON.-La persecución de Osama bin Laden cobró vida dramáticamente el miércoles cuando el canal de televisión Al-Jazeera divulgó una videocinta del hombre más buscado del mundo grabada posiblemente hace apenas dos semanas.

En una transmisión de Al-Jazeera --el canal de televisión vía satélite de Qatar que ha divulgado las grabaciones anteriores de Bin Laden-- el fugitivo de origen saudita indicó que la cinta fue grabada entre principios y mediados de diciembre.

Bin Laden dijo que la grabación estaba siendo divulgada para conmemorar los aproximadamente tres meses transcurridos desde los ataques en Nueva York y Washington, y dos meses desde que Estados Unidos comenzó sus bombardeos contra blancos afganos. El Departamento de Defensa dijo el miércoles que no sabía de inmediato qué pensar del vídeo de Bin Laden. «No sé si es real, si es nuevo o si es viejo», dijo un portavoz del Pentágono, Richard McGraw.

A la pregunta de si le sorprendió la existencia de la cinta, respondió: «Nada que haga Osama bin Laden me sorprende».

Bin Laden, que parecía cansado pero calmado en el vídeo, vestía una chaqueta de camuflaje y estaba sentado frente a un paño o lona, con un fusil recostado a su lado.

No hubo indicios de dónde se hallaba Bin Laden cuando fue grabada la videocinta.

«Nuestro terrorismo contra Estados Unidos es digno de elogio por disuadir al opresor, para que Estados Unidos detenga su apoyo a Israel, que está asesinando a nuestros niños», dijo Bin Laden.

«Cuando los jóvenes (...) detonaron la bomba de menos de dos toneladas (de explosivos) en Nairobi, Estados Unidos dijo que era un ataque terrorista y que era un arma de exterminio masivo, pero ellos han usado dos bombas que pesan cada una siete millones de gramos (siste toneladas) y no se averg enzan», agregó.

Al comienzo de la campaña aérea estadounidense en Tora Bora, bombarderos B-52 arrojaron dos enormes bombas llamadas «Daisy Cutter», de 6.800 kilogramos, a las que al parecer hizo referencia Bin Laden en el vídeo.

Sin embargo, los aviones estadounidenses arrojaron después varias otras bombas «Daisy Cutter» en Tora Bora, lo que hace suponer que el vídeo fue grabado justo al comienzo de los ataques contra el bastión de Bin Laden.

Apenas horas antes de que la cinta fuera divulgada, funcionarios estadounidenses enfatizaron que no suspenderían la búsqueda del militante de origen saudita, a pesar de que aparentemente le han perdido la pista desde hace días.

«Siempre estamos buscando a Bin Laden», dijo un funcionario de defensa estadounidense de alto rango que pidió no ser identificado.

REGRESAN REFUGIADOS

En Afganistán, el presidente del gobierno interino, Hamid Karzai, reanudó la tarea de reconstruir el país, y sostuvo su segunda reunión de gabinete el miércoles.

En una señal de la confianza en el gobierno de Hamid Karzai, que tiene un mandato de seis meses, los afganos que habían buscado refugio en Pakistán comenzaron a regresar en grandes cantidades desde Quetta y otras zonas de la frontera.

«Sólo el martes volvieron 800 familias», dijo un funcionario fronterizo paquistaní a Reuters.

Los afganos de regreso compraban televisores, antenas parabólicas y vídeos para llevar con ellos a casa y algunos comerciantes dijeron que los mercados en Quetta, Chaman y Spin Boldak se habían quedado sin muchos artículos y los precios habían subido considerablemente.

Karzai, que juró a su cargo el sábado, ha dicho que las fuerzas de Estados Unidos podían permanecer en Afganistán todo el tiempo que tarden en encontrar a Bin Laden.

El aristócrata y líder tribal se ha movido con rapidez para ganar apoyo para su gabinete de 30 miembros, cuyo reto es establecer un consenso en un país devastado por una serie de guerras y violencia entre las diversas etnias y líderes tribales.

Karzai incluyó en el gobierno a Abdul Rashid Dostum, un caudillo de etnia uzbeka, para ayudar a establecer un respaldo de amplia base entre las minorías étnicas y evitarse un poderoso y potencial enemigo.

La inclusión de Dostum también marca un primer paso para establecer un ejército nacional para Afganistán a partir de sus numerosas milicias.

Esos combatientes han sido aliados campaña aérea de Estados Unidos los integristas islámicos del Talibán

Entretanto, medios de prens miércoles que el hombre que apare de volar un vuelo trasatlántico el sáb sivos escondidos en sus zapatos, era convertido al islamismo, y los inves dounidenses creen que podría ser complot más amplio.

Investigadores europeos y es ses, por su parte, investigaban la hombre arrestado en Boston después de París a Miami de American Airlines cuando el sospechoso fue dominado y miembros de la tripulación mien prender fuego a sus zapatos.

El hombre fue identificado en judiciales como el ciudadano britá Reid, de 28 años, y el periódico The clérigo de una mezquita en Londres de era uno de los creyentes del templo convertido al islamismo.

La misma mezquita de Brixton er por Zacarías Moussaoui, el ciudadano enfrenta acusaciones de conspiración tados del 11 de septiembre, que dejaro más de 3.000 muertos o desaparecido Unidos.

El periódico The Boston Globe investigadores creían que el dispositi en sus zapatos era tan complejo que haber tenido un cómplice.

Si hubiera usado un encendedor vez de un fósforo, creando más ca habría detonado», declaró un funcio Boston Globe.

Grilla latina

Bush revisa crisis argentina con presidentes latinoamericanos

*** En camino hacia su rancho en el centro de Texas, Bush llamó por teléfono a los presidentes de México, Vicente Fox; Chile, Ricardo Lagos, y Jorge Batlle, de Uruguay**

Reuters

CRAWFORD.-El presidente de Estados Unidos, George W. Bush, llamó el miércoles a tres homólogos suyos de América Latina para discutir los problemas económicos de Argentina, informó la Casa Blanca.

En camino hacia su rancho en el centro de Texas, Bush llamó por teléfono a los presidentes de México, Vicente Fox; Chile, Ricardo Lagos, y Jorge Batlle, de Uruguay.

«El presidente llamó desde el avión presidencial a tres líderes latinoamericanos... para conversar sobre la situación económica de Argentina», dijo el portavoz de la Casa Blanca Scott McClellan.

El portavoz declinó entrar en detalles sobre lo que se habló y dijo solamente que «discutieron los temas económicos actuales de Argentina».

Bush exhortó al nuevo presidente de Argentina a implementar las medidas de austeridad propuestas por el Fondo Monetario Internacional, alegando que esto podría allanar la vía para que la institución libere fondos prometidos para aliviar los problemas del país.

«Esperamos que el nuevo presidente aplique las medidas de austeridad necesarias para poder proteger a los acreedores, entre ellos el FMI, que, según tengo entendido, está dispuesto a prestar más fondos si se implementan las medidas de austeridad», dijo Bush a Reuters y otras agencias de prensa el viernes.

Funcionarios estadounidenses de alto rango han exhortado a los dirigentes argentinos a enfrentar, en coordinación con el FMI, los graves problemas económicos del país y sugerido que Washington podría salir al rescate.

El lunes, Bush envió una carta de buena voluntad al nuevo presidente argentino Adolfo Rodríguez Saá y reiteró el interés de Estados Unidos en mantener estrechos lazos con Argentina.

«El presidente sigue observando atentamente lo que sucede en Argentina y está en contacto directo con sus principales asesores sobre la situación en Argentina», dijo McClellan.

Grandiosa velada de Fin de

Velada romántica en la cima de la G

Música de jazZ contemporáneo en

Menú

La Gloria
Galería · Restaurant

* Strudel de Espinacas
acompañado de canasta de queso parmesano y lechugas tiern
ó
* Ensalada Afrodita
de lechuga baby con verduras, supremas de naranja, crouton y
fino aderezo de mango salpicado de vinagre de frambuesa.

* Filete Welligton
Relleno de champiñones con verduras diamante sobre nido de pa
salsa Merlot.

ó
* Camarones Punto Azul
Rellenos de Mozarella y horneados en su punto y salsa de champa

* Parfait de Frambuesa
Al Frangelico acompañado de coulis de frutas de invierno

ó

* Hojaldre de Manzana
sobre una deliciosa salsa de vainilla al chichon

Incluye:
* 12 uvas por persona
* copa de Champagne $ 350.00
* Sorbete Por Persona
* Petits Fours y café
* Rifas y sorpresas

POR LA MAGNITUD DEL EVENTO NOS COMPLACE ATENDERLO SOLAMENTE DE
EN ADELANTE POR ESTE UNICO DÍA

RESERVACIONES AL TELEFONO 2170422 (CUPO LIMITADO)

MEXICO Y LERDO ALTOS

La Gloria
La mejor ALTA COCINA en el mejor ambiente
MÚSICA VIVA

...pcias ...carra Alvarez - ...neros Rodríguez

...nica Treviño
...AN

...epic... « Los dos buscaremos la ...ensi... y la felicidad», fue la oración de la ...ada ...areja formada por Santiago Iván ... Alvarez y Mayté Lorena Cisneros ...uez, ...uienes contrajeron matrimonio el ... 23 ...e diciembre, ante el altar de la ...ia de...cada a la devoción de los Sagrados ...ones ... Jesús y María, en punto de las ...horas.

Mayté ...ue entregada por su hermano ... Fer...ndo, y estuvo acompañada por su ...ano B...ny Cisneros Rodríguez y por su ... Ma... Teresa Rodríguez viuda de ...eros. ...or su parte Santiago estuvo ...pañad... por su papá el señor Efraín Vizcarra.

La im...rtición de la bendición nupcial corrió ...o del ...erdote Cresencio González, quien ...motiv... palabras habló a los contrayentes de la importancia del matrimonio, manifestándoles que Dios bendijo su amor desde el momento mismo que decidieron unir sus vidas en matrimonio, por lo cual los exhortaba a fundamentar su nuevo amor en los preceptos de nuestra fe y sobre todo en los votos matrimoniales que se pronunciarían esa noche, de fidelidad, apoyo y amor por el resto de sus vidas.

Al concluir la eucaristía, los nuevos esposos se acercaron al altar para depositar ahí una ofrenda de flores naturales y hacer una oración, tras lo cual tomados del brazo salieron del templo.

En el atrio sus seres queridos, algunos provenientes de Michoacán, Guanajuato y el Distrito Federal, los felicitaron cálidamente antes de que se trasladaran al salón Las Margaritas lugar donde se ofreció el ágape nupcial y donde Santiago y Mayté pudieron brindar por su felicidad con sus invitados.

El animado festejo se prolongó por varias horas, donde el grupo Tennis Band deleitó a los asistentes. Los recién casados se encuentran en este momento en su luna de miel, disfrutando de un crucero por el Caribe **¡Mil felicidades!**

Mayté fue entregada por su hermano Carlos Fernando Cisneros Rodríguez.

Santiago fue acompañado por su papá Efraín Vizcarra.

Benny Cisneros y María Teresa Rodríguez viuda de Cisneros, hermano y mamá de la novia.

Ing. Carlos Alvarez y esposa, padrinos de velación.

Profr. Juan Manuel Rodríguez y esposa, padrinos de anillos.

Salvador González y esposa, padrinos de velación.

...es de los recién casados.

Aurora Pérez, Karla Yedid Alvarez, ingeniero Víctor Gómez y su esposa, padrinos de ramo, biblia y lazo.

Profesora Rosalva Muñoz de Soltero, Lupita Soltero, propie[taria del] centro de Capacitacion de Uñas y su equipo profesional d[e] en uñas.

Abre sus puertas Centro de Capacitacion de Uñas

Por: Mónica Treviño
MERIDIANO

Señor Teodoro Singuenza, Director de NSI (Nail System Interna[cional]) de México.

Tepic.- Hace unos días en la céntrica ubicación de Estadios #1 esquina con Allende abrió sus puertas el «Centro de Capacitación de Uñas», el cual es un proyecto que desde algún tiempo tenía pensado realizar su propietaria Lupita Soltero Muñoz, y que ese día vio satisfecha cristalizado.

En el Centro de Capacitación de Uñas la mujer nayarita con deseos de superación o iniciar su propio negocio podrá adquirir su estuche profesional para uñas y recibir gratuitamente 28 horas de capacitación en las cual obtendrá los conocimientos en uñas de gel, acrílico, con punta de diamantina, punta fresh, uñas de escultura así como su decoración con dijes, pedrería, calcamonías, y el acrílico de colores, lo cual quiere decir lo más moderno en este concepto.

Pero si tu ya cuentas con tu equipo profesional para uñas, por solo 500 pesos podrás recibir también la magnifica capacitación.

Para la apertura del Centro de Capacitación estuvieron presentes los señores Teodoro y Stephanie Singuenza, Distribuidores Nacionales de NSI (Nail Systems Internacional), productos profesionales para uñas y los cuales serán distribuidos en este negocio.

También se cuenta con servicio al público en colocación y decoración de uñas, siendo atendido por las mejores profesionales en uñas que usted pueda encontrar en la ciudad y, así tener la seguridad de lucir una manos bellas y femeninas, solo aparte su cita al 2-17-17-10.

Excelente ubicación Estadios y Avenida Allende.

Laboratorios Romano

Inicie el año saludablemente

Laboratorios Romano le ofrece un servicio de calidad en el diagnostico preventivo y oportuno para su salud. 55 años de experiencia nos respaldan. Nos enorgullece que una empresa nayarita haya recibido el diploma de excelencia en la calidad de los laboratorio a nivel nacional durante el año 2001.

Aproveche nuestros paquetes de exámenes:

- Smac – Ex
- Perfil Ejecutivo
- Antígeno especifico de próstata (Mayores de 45 años)
- Papanicolau
- Detección oportuna de diabetes (Hemoglobina glicosilada)
- Perfil parcial de lípidos (colesterol, triglicéridos, colesterol de alta densidad)

Solicite informes a los teléfonos:
Matriz:
(311) 212-2311, 212-7921, 216-3134
(Emiliano Zapata 33 pte, centro Tepic, Nay.)
Sucursales:
(311) 212-0301 Hospital San Vicente, Tepic, Nay.
(311) 214-2543 Sucursal Universidad, Tepic, Nay.
(327) 277-0515 Compostela, Nayarit
(327) 272-0299 Las Varas, Nayarit
(324) 241-0629 Ahuacatlán, Nayarit

Les deseamos una Feliz Navidad Y un prospero año lleno de salud.

Promoción valida hasta el 31 de enero del 2002

Hotel San Jorge
Su hogar en Tepic

En el corazón de la ciudad y con la mejor ubicaci[ón] cerca de los centros financieros.

Ofrece:

- Habitaciones totalmente equipadas con todos los servicios y comodidades
- Aire acondicionado y ventilador de t[echo]
- T.V. Via Satélite, control remoto
- Teléfono con larga distancia nacional e internacional
- Salón para Eventos.
- Amplio estacionamiento privado
- Restaurant Bar "Maxim"
- Bar "La Herradura"
- Servicio de banquetes de acuerdo a sus necesidades
- Atención personalizada.
- Sábados y domingos, promoción especial en habitaciones

Habitación Doble
$270.00
MÁS IMPUESTO

MAXIM RESTAURANT

¡VISITENOS!
Porque en Hotel San Jorge....
Le queremos bien.

Aceptamos todas las tarjetas de crédito

Reservaciones: Teléfono y Fax: 01(3)212-13-24, 212-17-09 con 6 línea[s]

SOCIALES

Cuidado del cabello

Muchos productos capilares se formulan a partir de extractos de plantas porque se cree que son más beneficiosas que cualquier sustancia química, y en ellas podemos encontrar la solución a cada uno de los problemas que afectan al cabello.

Pelo graso

Hay que escoger productos derivados del abedul, enebro o de la hiedra. El abedul tiene propiedades desinfectantes y frena cualquier inflamación en el cuero cabelludo mientras que el enebro o la hiedra detienen la secreción sebácea en exceso.

Pelo seco

En el caso de que el pelo sea seco, débil y sin volumen, lo mejor son las almendras dulces que lo mantienen perfectamente hidratado debido a la gran cantidad de aceite que contienen. Para que el pelo se vea suelto y brillante deberemos aplicar derivados de la avena y el germen de trigo que protegen el tallo capilar.

Pelo con caspa

La aquilea crea una estimulación en el cuero cabelludo favoreciendo la circulación sanguínea. El lúpulo, planta de la familia de las moráceas que se utiliza para dar sabor amargo a la cerveza, también es utilizado para tratar la caspa y para dar volumen y brillo al pelo.

Pelo teñido o permanentado

El cártamo hace que el pelo vuelva a verse elástico y brillante porque es rico en ácidos grasos esenciales. La jojoba revitaliza los cabellos y previene que las puntas se abran dando ese aspecto quebradizo.

Cuero cabelludo irritado, con picores

Lo que hay que hacer en primer lugar es una reparación cutánea, puesto que es la piel la que se halla irritada, para ello utilizar la bardana y la manzanilla que ayudan a calmarlo.

Si se cae el pelo

Hay épocas en que el pelo cae mucho más, en esa época es bueno utilizar derivados de la arnica que estimula la circulación de la sangre y también la quina que aporta vitamina B6, favoreciendo el crecimiento del cabello.

Dieta recomendada para mentener un pelo sano

Otra buena recomendación para mantener un pelo sano es mantener una dieta pobre en toxinas y rica en nutrientes, por ejemplo, hay que eliminar el azúcar refinado, reducir el consumo de grasas saturadas y preferir alimentos como los productos integrales, yogures ,verduras crudas y frutas.

...y, los celos!

...r lo menos una vez en la vida, todas ...sonas hemos experimentado celos, ...nsación muchas veces indescripti... ...o generada por el temor ante la pérdida de algo que se posee.

...s celos más comunes se presentan ...relaciones de pareja. Es justamente ...de la gran mayoría de los individuos ...ntifica, aunque también podemos ...rarlos en el ámbito familiar y laboral.

...as reacciones a los celos, van desde ...siderada en un rango normal hasta ...as que trascienden los límites, que ...an situaciones más graves como el ...miento de la pareja e incluso la violen... ...méstica.

...luchas veces las primeras manifesta... ...de celos, se presentan desde la ...ia, cuando el niño se ve desplazado ...presencia de otro miembro familiar, ...mún, en estos casos, los celos entre ...anos en franca disputa por el amor de ...dres o abuelos.

...A pesar de tomar conciencia de los ...ctos individuales y colectivos desen... ...nados, los celos continúan emanando ...evio aviso, aún cuando nos cuestiona... ...el típico ¿por qué sentimos celos?

En términos generales, los celos, son ...puesta frente a la amenaza de pérdida ...na persona o circunstancia, la cual, ...tras se encuentra presente, brinda se... ...ad y eleva la autoestima de la persona, ...en la mayoría de los casos se encuentra ...iorada y matizada con sentimientos de ...svalía.

Algunos autores consideran que sentir ...es normal, mientras la persona que los ...rimenta, conserve su autoestima y se... ...dad, tanto en sí mismo como en el indi... ...o o circunstancia que defiende.

Por otro lado, se convierten en patoló... ...s, cuando se presentan como patrón ...ble de conducta.

Si queremos erradicar de nuestra vida ...fantasma que nos persigue y no nos ...ser felices, primero que todo, debemos ...analizarnos y detectar, aquellos senti... ...ntos de minusvalía, temor e inseguridad ...están en la base de nuestra conducta y ...nar contra ellos.

Al confiar en nosotros mismas, en nues... ...s acciones, al reconocer nuestras capa... ...ades, aptitudes y habilidades y actuar en ...ción de ésto, estaremos aprendiendo, ...nbién, a ser un poco más seguras, a ...oramos más objetivamente y a acabar ...n ese fantasma que ronda por nuestras ...as y nos hace sus esclavos: los celos.

SOCIALES

En la dulce espera Katia Navarro de García

Por María Ibarra
MERIDIANO

Tepic.-Esperando la llegada de su bebé se encuentra la simpática señora Katia Navarro de García, quien junto con su esposo el señor Carlos García Jiménez, preparan hasta el último detalle de la habitación que ocupará su próximo hijo, el cual está en días de llegar al mundo. Por tan bello motivo, las señoras Alejandra Jiménez de García, Laurita de Ibarra, Laura de Navarro y Laura Navarro de Bazán, suegra, abuelita, mamá y hermana respectivamente, le organizaron un espléndido Baby Shower en el restaurante" Casa Gallo".

Hasta el lugar de la reunión acudieron las incondicionales amigas de la futura mamá, a quien le hicieron entrega de un precioso obsequio el que sin duda será de gran utilidad para el bebé que está por llegar.

Las invitadas pudieron disfrutar de un rico desayuno, una amena charla y unos momentos muy agradables, en la fiesta Pre-Bebé de Katia, quien agradeció a todas por las atenciones recibidas.

Antes de despedirse cada una de las amigas invitadas felicitó a festejada, al mismo tiempo de que compartían con ella unos buenos consejos para el cuidado del bebé.

La festejada con su suegra Alejandra Jiménez de García, su abuelita Laurita de Ibarra, su mamá Laura de Navarro y su hermana Laura Navarro de Bazán.

María del Socorro Cruz, Lidia González Alvarez, Zoraya Alvarez Avila, Hilda Avila de Alvarez, Lupita de Chavez, Blanca Barrutia y Laura Ibarra de Navarro.

¡Felicidades!

María Magdalena Verdugo, Elena Maricruz, Yolanda Ana Silvia Torres Valdez, Lupita Barbosa, Anilú García Barbo Anita de Barbosa y Laurita de Ibarra (Fotos: Héctor Torres)

Laura Navarro de Bazán, Alba de Bazán, Lulú Serrano de Azcona, Alondra Azcona, Yadira Azcona, Hilda de Madrigal, Lily Madrigal, Verónica Ramírez, Cynthia Villaverde, Liliana de Encarnación y Mary Carmen Guzmán.

Marielena Arias, Patty Paredes, Paula de Ríos, Rosa María de Díaz, María Luisa Azcona Mague de Paredes, Chuma de Alvarez, Trini de Arrambide, Rocío de López, Ana de Melaye Susy de Cortina, Chepy de Rodríguez y Alejandra Jiménez.

GINECOLOGÍA

Cancer de cuello uterino

El cáncer de cuello uterino junto con el cáncer de mama constituyen en nuestro medio, una de las principales causa de muerte en la mujer. Ambos órganos son de fácil acceso para su estudio, a fin de poder detectar lesiones incipientes o más aún, lesiones previas al desarrollo de la neoplasia. Pese a ello, en nuestro país (Argentina), gran número de mujeres no aprovechan las ventajas de la medicina preventiva en muchos casos por falta de medios, pero en otros no realizan los chequeos ginecológicos por falta de información adecuada. La mujer debe tomar conciencia de la importancia del tema.

En los países en donde se establecieron sistemas obligatorios de chequeos, la incidencia de muertes por estas patologías ha descendido sensiblemente.

Cómo realizar los chequeos ginecológicos?

Se recomienda que anualmente la mujer realice un estudio de Papanicolaou, Colposcopía, examen ginecológico completo y examen mamario. La indicación y la periodicidad de la mamografía y otros estudios, debe realizarla el ginecólogo en cada caso en particular.

La colposcopía consiste en la visualización del cuello uterino mediante la colocación de un espéculo vaginal, a través de un aparato especial: el colposcopio. El estudio es totalmente indoloro , sencillo y rápido, permitiendo realizar en el mismo momento la toma para el Papanicolaou. Ambos estudios se complementan entre sí. ¿A partir de que edad debo hacerme los controles de Papanicolaou y Colposcopia?, se preguntan muchas: En general se realizan a partir del inicio de las relaciones sexuales, de todos modos el Papanicolaou se realiza igual en mujeres que no han tenido relaciones sin ninguna dificultad.

Por otra parte, en general es conveniente continuar con los chequeos anuales o bianuales, aunque se le haya realizado una histerectomía total, con una frecuencia de una vez por año, salvo que su ginecólogo le indique otra cosa, por algún motivo en especial. El examen es sencillo. Se coloca un espéculo a través de la vagina, a fin de poder visualizar el cuello uterino. Esto no debe ser doloroso. Una vez que el ginecólogo visualiza el cuello uterino se toma una muestra del flujo para el Pap que se extiende sobre un vidrio (portaobjeto) para luego ser estudiado. Posteriormente se limpia el cuello con una solución de ácido acético y se realiza la observación del cuello uterino con un aparato: el colposcopio, que no es otra cosa que una lupa que nos permite ver en forma directa toda la mucosa y así detectar cualquier alteración.

SEXUALIDAD FEMENINA

...la sexualidad sino una fuente ... y también de frustración. ...odos y cada uno de los actos ... vida cotidiana.

...xual es una función no vital, ...emos vivir sin ejercerla, salvo ...ido de la procreación de la ...iene una vertiente biológica ...nde a la procreación y a la ... genital, y una vertiente ...l, donde desde pequeños ...s ideas y actitudes que vienen ...s de nuestra familia, con ...icos y morales sexuales que ...uestra conducta.

...tra sociedad «occidental y ... tiene valores muy arraigados ... al matrimonio monogámico, ...impone una conducta para el ...ra para la mujer, creando en ...éneros, exigencias muchas ...satisfactorias para los sujetos.

... Didier Anzieu en su libro «El ... que «el cuerpo es dimensión ...realidad humana, dato primero, ...le a otros. Sin embargo ese ... negado, está ausente en la ...za de la vida cotidiana, es ...por el psicologismo». Teniendo ...a a este ser biopsicosocial y ...ando que nos gestamos como ... en el interior de otro cuerpo, ...á significado por la estructura ... el orden social, dejando huellas ...go corporal, y que superando ...ciones del lenguaje oral, será ... material de los proceso ...

...erpo es un lugar de registro de ...sidades, lugar de deseo, de ...de emociones y la historia de ... puede ser analizada desde ...spectiva: la relación de un ...on otros cuerpos, lo que se dá ...sivos vínculos, registrándose ...cias de placer, de dolor, de ...sión, de frustración, presencia ...cia de otros. En esta sucesión ...ulos cada uno constituye su ... corporal, vivencia emocional ...dad, a la vez que se conoce el ...xterior que es el escenario de ...ncias. Está instaurada la idea ...uando la mujer se enamore y se ... a alcanzar una vida sexual ...toria, aunque lo romántico es ...ón inalcanzable. Dice Sigmund ...e «la idea de felicidad individual, ...do desde lo social y lo cultural al ...con sus reglas, es una ilusión, ...piración irrealizable y dañina ...oda ilusión, de restauración ...ta, cuyo prototipo es el amor.» ... identidad no radica solo en lo ...os aparentemente, sino también ...e queremos ser y la comprensión ...xualidad personal es para lograr ...nes.

...sexualidad se desarrolla durante ...a vida, en un proceso de ...zaje, por lo tanto se va adaptando ... realidad en relaciones ...rsonales, pudiendo a través de la ...dad sentir la vida como propia. ...acto con los brazos, los pechos ...erpo de la madre es el primer ... que luego queremos repetir. Las ...ncias sexuales del fin de la ...cencia, que suelen ser ...ionalmente intensas, son las que ... de resonancias las experiencias ...ores, que afloran muchas veces ... del matrimonio, pero las más, ...e él, ya que los hombres y las ...s hacen pactos de dominio-...ón, que pueden ser reflejo de una ...posición cultural.

Los hombres tienen relaciones sexuales para afirmarse y conquistar, y las mujeres para conseguir seguridad, tomando a menudo estos vínculos sexuales dependientes, remitiéndonos a las primeras experiencias con quién más nos toca cuando somos niños, que es nuestra madre, considerando que es imposible conservar la vida sin haber sido tocados. Para Sigmund Freud, lo sexual está relacionado con la vida y las transferencias positivas en los vínculos extramatrimoniales, permiten a la mujer descubrir su conflicto, reconocer la carencia y adoptar conductas motivaciones y funcionales.

Las vinculaciones extramatrimoniales mantenidas por la mujer, son un espacio donde depositar sus fantasías, donde puede ser protagonista y expresar sus deseos, en momentos en que éstos entran en conflicto con nuestra realidad psíquica, influenciada culturalmente, donde la creación se ve muchas veces obstaculizada por mandatos atávicos. En la búsqueda de la identidad sexual femenina, en interrelaciones dialécticas, crea este espacio (permitido para el varón), como un espacio donde poder ser, en un campo de ilusión, antesala de la realidad, con elementos femeninos (el del ser) y elementos masculinos (el de hacer), para lograr una identidad compleja que le permita realizarse, con una conducta que mantenga un equilibrio dinámico, con la posibilidad de jugar, de crear y de cambiar. Estas vinculaciones permiten, a través de esos juegos, expresar una pluralidad fenoménica de la conducta, siendo el vínculo sexual un espacio transicional entre el mundo interno y el mundo externo, donde no sólo están los censuradores, sino también los permisos que tenemos dentro.

Liquidación
de Invierno

Hasta un
30%
DE DESCUENTO
EN MERCANCIAS DE FIN DE TEMPORADA

Pide tu deseo.

fábricas de francia

Del 26 de diciembre al 27 de enero de 2002

Deportes!

Meridiano

Seccion D

[illegible] Blanco [illegible] seguirá [illegible] el [illegible]aladolid

[illegible] moc Blanco rechazó [illegible] a intenciones de re- [illegible] las filas de las Águi- [illegible] mérica.

[illegible] lantero mexicano [illegible] moc Blanco aseguró [illegible] mingo que continuará [illegible] español Real Valla- [illegible] sta mayo próximo. [illegible] ero mexicano afirmó [illegible] del domingo [illegible] plirá su convenio con [illegible] disoletano con la con- [illegible] brindar una produc- [illegible] nda vuelta en el cam- [illegible] español y con ello, [illegible] en uno de los equipos [illegible] de España. [illegible] gada a la Ciudad de

[illegible] para pasar las fiestas [illegible] brinas, el ariete recha- [illegible] versiones de un proba- [illegible] greso para jugar con las [illegible] s del América en el Ve- [illegible] 002, ya que después de [illegible] r con su representante, [illegible] Manuel Sanz, se acordó [illegible] en Valladolid.

[illegible] go contrato con el Valla- [illegible] hasta mayo y voy a cum- [illegible] tengo confianza de que [illegible] hacer una gran segun- [illegible] elta, anotando goles y [illegible] mente sé que así me [illegible] ir bien para poder fir- [illegible] con un equipo grande.

[illegible] avía no hay ninguna ofer- [illegible] primero es hacer una [illegible] buena segunda vuelta y [illegible] e así algún equipo gran- [illegible] puede fijar en mí. Tengo [illegible] aguantar, tengo confian- [illegible] que se me den bien las [illegible] s», apuntó Blanco.

[illegible] acante aceptó que la di- [illegible] a del cuadro pucela le [illegible] da una cantidad de dine- [illegible] or concepto de salario, [illegible] que este concepto ya se [illegible] liquidando en partes.

[illegible] ne han pagado, me faltan [illegible] nos detalles, pero sí me [illegible] n pagando en porcenta- [illegible] creo que llegando a Espa- [illegible] a a estar solucionado mi [illegible] lema», indicó.

[illegible] co no quiso tocar el tema [illegible] u renuncia a la Selección [illegible] ional, simplemente se li- [illegible] a desearle suerte al [illegible] olor en su intervención [illegible] ro de la próxima Copa de [illegible]

[illegible] la Selección no voy a ha- [illegible], le deseo mucha suerte, [illegible] haga un buen torneo en la [illegible] a de Oro y que a todos les [illegible] a muy bien.

[illegible] toy tranquilo, estoy espe- [illegible] do que se solucionen mis [illegible] blemas económicos, con- [illegible] en que me van a pagar y [illegible] ro hacer una gran tempo- [illegible] a», expuso.

[illegible] nco llegó en compañía de [illegible] representante, quien afir- [illegible] estar viendo opciones en [illegible] so de que el Valladolid no [illegible] ga efectiva la opción de [illegible] mpra por el jugador y ase- [illegible] ró que se trata de conjuntos [illegible] ropeos descartando la op- [illegible] n del retorno a las Águilas [illegible] América.

Pide Ronaldo no menospreciar a rivales

El atacante afirmó que el equipo de Turquía puede convertirse en la sorpresa del Grupo en el que se encuentra Brasil

El brasileño Ronaldo pidió a sus compatriotas «no menospreciar a los adversarios» a los que la selección de su país se enfrentará en la primera fase del Mundial de Corea del Sur y Japón, y afirmó que el equipo de Turquía puede convertirse en la sorpresa del Grupo que completan China y Costa Rica.

«Este grupo, comparado con los otros, es teóricamente fácil. Tenemos que estar bien táctica y físicamente. Turquía puede ser la sorpresa. Tenemos que tener cuidado y no menospreciar a los adversarios», dijo el astro del Inter italiano en una conferencia de prensa a su llegada a Río de Janeiro. El delantero se mostró muy optimista en relación con la temporada de 2002 del Campeonato Italiano y feliz por el nivel de juego que ha mostrado en los últimos compromisos.

Sobre la lesión sufrida en el partido del domingo pasado contra el Piacenza, cuando dejó la cancha con una contractura en el muslo izquierdo, dijo que fue culpa suya, por jugar tres partidos en apenas diez días.

«Eso sirve de experiencia. No creo que sea muy grave (la lesión). Fue exactamente la misma cosa que sentí contra el Lecce. Debo permanecer unas dos semanas sin jugar», explicó al aludir al partido del 4 noviembre, también del Campeonato italiano, cuando presentó el mismo problema del domingo pasado.

El ex delantero del Barcelona español aprovechará su permanencia en Río de Janeiro para descansar, como le ha recomendado el departamento médico del Inter, y cumplir algunas sesiones de terapia.

Exporta Brasil 733 jugadores en el 2001

El futbol brasileño tuvo un incremento de 4.51 por ciento en relación al año pasado

Brasil batió en el 2001 su récord histórico de exportación de jugadores de futbol a clubes del exterior, según datos de la Confederación Brasileña de Fútbol.

Entre enero y noviembre del 2001 un total de 733 atletas brasileños fueron a jugar al extranjero, lo que representa un aumento de 4.

51 por ciento en relación a todo el 2000, cuando Brasil exportó 701 jugadores, según el departamento de Registro de Transferencias de la CBF.

En los últimos once años el éxodo de futbolistas brasileños registró un aumento del 441 por ciento, ya que en 1990 fueron apenas 136 jugadores los que dejaron el país.

Los destinos principales de los jugadores brasileños son Portugal con el 30 por ciento y Japón con el 10.

La transacción más lucrativa del año fue la del delantero Giovanni, traspasado en junio del Cruzeiro al FC Barcelona (España) por 18 millones de dólares. Este año el jugador más famoso que fue para Japón fue Edmundo, contratado por el Tokio Verdy por casi 2 millones de dólares. También para mercados asiáticos, en este caso China, salieron Júnior Baiano y Marcio Santos, que disputaron los Mundiales de 1998 y 1994, respectivamente. En Guatemala brilla el atacante Regilson Fidélis Soares, que ya lleva marcados 16 goles para el Cobán Imperial en esta temporada.

Según datos del Banco Central, la transferencia de futbolistas brasileños rindió 114.9 millones de dólares entre enero y septiembre, un crecimiento de 17 por ciento respecto al mismo período del pasado año.

SE REUNIRA SANCHEZ CON DIRECTIVA PARA DEFINIR ALTAS Y BAJAS

México, 25 Dic (Notimex).- El técnico de Pumas de la UNAM, HugoSánchez, se reunirá en breve con el presidente del equipo, LuisRegueiro, para establecer las altas y bajas definitivas con miras alTorneo de Verano 2002 del futbol mexicano.

Los jugadores y el cuerpo técnico del conjunto universitario, luegode las fiestas navideñas, regresarán a los entrenamientos estemiércoles.

Hasta el momento, el cuadro del Pedregal ha realizado tres de los cuatro movimientos que permite el reglamento de competencia parareforzar su plantel, por lo que Hugo Sánchez y la directiva deben dara conocer quién ocupará la plaza vacante.

SE DEBE CONTINUAR CON TORNEOS CORTOS: OSCAR PEREZ

México, 25 Dic (Notimex).- Para el portero del Cruz Azul, OscarPérez, los torneos cortos deben mantenerse, ya que se obliga a todoslos equipos a jugar con la misma intensidad durante la fase regular decada campeonato.

El portero de la selección mexicana de futbol señaló que el actualsistema de competencia exige más a cada conjunto, que debe rendir almáximo en cada fecha o pagar las consecuencias, y por eso se manifestóen contra de regresar a los campeonatos largos.

El «Conejo» reconoció, sin embargo, que las competencias cortasgeneran demasiado desgaste físico, pero que finalmente los clubesmexicanos han logrado sobresalir en el plano internacional, comosucedió con Cruz Azul la Copa Libertadores, de la que es subcampeón.

«Si el futbolista mexicano es exigido siempre para dar lo mejor desí en los torneos cortos y en los que participa a nivel internacional,siempre mejorará y saldrá adelante, por eso es conveniente mantener los certámenes como están actualmente», destacó.

Dijo que en las justas largas los equipos suelen empezar a un nivelinferior y recomponer el camino en la segunda vuelta, mientras que enlos cortos se inicia a un cien por ciento y se termina casi igual.

No obstante, recalcó que debe existir mejor planeación, debido aque en la actualidad los jugadores tienen un periodo vacacional brevey requieren de más tiempo para descansar, para así reponerse en loanímico y en lo físico.

El Voleibol de Nayarit Está entre Los Mejores del País: Alonso Ramírez

Por Miguel Curiel Aguilar
MERIDIANO DE NAYARIT

Tepic, Nayarit (26-Diciembre-2001) El profesor Alonso Ramírez Robledo, Premio Estatal del Deporte el año pasado, que llevó a Nayarit al Campeonato Nacional de Primera División al ser entrevistado aseguró que desde "hace años el voleibol de Nayarit está entre los ocho mejores lugares del país, por los sitios que se han obtenido en los campeonatos Nacionales, tanto de primera división como en infantiles y juveniles."

Alonso Ramírez trabaja para el Instituto Mexicano del Seguro Social y "nos apoya al cien por ciento, es una institución que maneja recursos propios y le da mucho auge al voleibol en la entidad".

El entrenador nayarita habló también del campamento Infantil y Juvenil que se desarrolló del 15 al 23 de diciembre: "el objetivo es que los jugadores de Nayarit, junto con los jugadores del Distrito Federal tuvieran una convivencia deportiva y de experiencia con ellos y acrecentar el nivel de los voleibolistas de nuestro estado."

Ramírez Robledo aseguró que el Instituto Mexicano del Seguro Social "año con año realiza este tipo de campamentos en el interior de la República Mexicana, Nayarit fue sede por segunda ocasión, ya que en 1992, fuimos sede y hoy se ha repetido." El que fue Premio Estatal del Deporte como mejor entrenador agregó que los Campamentos tienen el objetivo de preparar a los jugadores de voleibol rumbo a la Olimpiada Juvenil que se celebrará en el mes de mayo en Colima, Colima.

Respecto al voleibol de Sala, Alonso Ramírez dijo que el estado de Nayarit en la pasada Olimpiada se obtuvo la medalla de plata, " en la categoría de cadetes y en la categoría juvenil obtuvimos medalla de bronce y estamos en un nivel alto en estas categorías"

En lo que toca al voleibol de Playa, es la primera ocasión que se da en el Campamento Infantil y Juvenil y "en categoría cadetes se introdujo a la Olimpiada y el Nivel de Nayarit, en categoría Juvenil obtuvimos el sexto lugar nacional y esperamos que en este año que viene aumentar el nivel de competencia, para eso es este campamento, para que los atletas crezcan su nivel."

Alonso Ramírez Robledo, destacado entrenador de voleibol señaló que Nayarit está en los primeros lugares en este deporte. (foto MiguelCuriel/Digital)

IMELDA RAMIREZ

Campeonato Nacional

El "Coloradito" Solís Noqueó en el Sexto Round al "Coque" Muñoz!

Miguel Curiel Aguilar
MERIDIANO DE NAYARIT

Tepic, Nayarit (26-Diciembre-2001).Jorge "El Coloradito" Solís [...]n éxito el cinturón nacional de los Super Gallos al noquear al [...]inuto con siete segundos del sexto round al cachanilla Jorge [...]e Muñoz, la noche del pasado sábado en el Palenque de la [...] la mejor función de boxeo de toda la historia en Nayarit, que [...]nizada por el grupo Solidario Telesecundaria A.C.

[...]no y sensacional cerrojazo a la temporada boxística, con la [...]efensa del tapatío que vino a mostrar calidad a raudales, [...] ampliamente satisfechos a los aficionados que hicieron una [...]buena –a secas- en el inmueble del Viejo Aeropuerto Civil de [...]demás la Comisión de Box del Distrito Federal, por medio de [...], el Lic. Víctor López Esquivel entregó el reconocimiento a la [...] tepicense por significarse como la mejor del año 2001, [...] a lo que sucede en Guadalajara, Jalisco, Mérida, Yucatán, [...]B.C. y el propio Distrito Federal, sitios en donde las entradas [...]das por la afición son magras, mientras en Tepic los amantes [...] de Fistiana apuntaron en las 15 funciones del año buenas [...]cias.

[...]Referee de la pelea fue Manuel Rivera, que sanciona en la [...]oliseo de Guadalajara, Jalisco y se vio su experiencia al llevar [...]na senda el combate, el cual desde el inicio mostró que el [...]lasificado y retador oficial, Jorge "El Coque" Muñoz, venía con [...] intención de llevarse a Mexicali, Baja California, el fajín [...]l de los Super Gallos, y desde el inicio del combate metió en [...]s manos, mismo que hizo el "Coloradito" Solís, hermano de [...]s será grande: Ulises "El Archi" Solís, y en intercambio de [...]en el primer episodio, cuando salía de repartir metralla, "El [...] pescó al "coloradito" y lo envió a la lona, vino el conteo de los [...]gundos y en la esquina del tapatío, "Cholaín" Rivero y "Chepo" [...]o, le pedían calma a su pupilo, y este volvió al ataque enviando [...] castigo al hígado, sin acelerarse, realizando un inteligente [...]

[...] ahí en adelante, el "Cachanilla" quien tuvo en la esquina a su [...]er, Noe Molina, y curiosamente como second a Toño Figueroa, [...]ezó a desmoronar porque desde cualquier distancia lo prendía [...]oradito", poseedor este último de una gran condición física y [...]des natas que lo llevaron a derribar en tres ocasiones a "El [...] y fue en el sexto round cuando fue enviado en definitiva a la lona [...]erder así la pelea y ver desvanecerse sus aspiraciones de ser campeón nacional de los Super Gallos.

La felicidad embargó a la esquina del "Coloradito" Solís, y en cuanto vio que su contrinctante no podía seguir, producto del duro castigo, se fue a abrazar con "Cholaín" Rivero, "Chepo" Reynoso y todos sus asistentes.

EL RESTO DE LA FUNCION

En la semifinal, otra sensacional pelea, y Humberto "Chicago" Chávez dispuso en dos episodios de Ramón Valles, al noquearlo al minuto Uno con 22 segundos, ¡una verdadera máquina de tirar golpes!, de ejecutar los movimientos técnicos dentro del ring, fue el que ofreció a la afición el "Chicago" Chávez, quien pronto lo veremos disputar el fajín nacional de los superligeros, actualmente es el campeón del estado de Jalisco y lo principal, es que Humberto fue aceptado por la afición nayarita que se impresionó por el indiscutible estilo que tiene y esa manera de moverse en el cuadrilátero, ofreciendo calidad a raudales de boxeo.

Para abrir el platillo boxístico histórico, en la pelea preliminar a seis rounds, Alberto "El Topo" Rosas ofreció otra sensacional actuación y a pesar de lo duro del rival que tuvo enfrente en la persona de Juan Manuel Rodríguez, el cual cortó al "Topo" con un cabezazo en el segundo episodio, el hijo de Tacho Rosas lo noqueó al minuto del cuarto episodio, y aparte lo abrió del párpado, con una serie de golpes a la cabeza.

En peso pluma, Antonio "El Ratón" Hernández, como siempre, con casta y capacidad se impuso al tapatío Lalo Estrada, por nocaut a los 2 minutos con 30 segundos del tercer round, cuando lo prendió en la mandíbula y Lalo se fue al país de los sueños.

En la pelea especial, a ocho rounds, José "El Capo" Corrales no pudo descifrar el estilo colmilludo y estorboso de Jaime Enríquez y pese a intentar ganar por la vía rápida no lo pudo conseguir y los jueces decretaron empate, aunque dejó la sensación de que el mejor pleito lo hizo Enríquez y a Corrales le faltó más manejo de la esquina.

El evento especial fue en peso Ligero, y retornó a los cuadriláteros Adrián Mejía, ¡qué bárbaro!, Excelente técnica que tiene el nayarita, y en dos episodios mandó a la lona para ganar por nocaut a Armando Ramos, que fue prendido primero con un gancho al hígado, y cuando iba abajo Adrián lo prendió con la derecha en la quijada para rematarlo y dejarlo tendido en la lona, al grado tal que la pierna izquierda de Ramos temblaba, producto de los cañonazos de Mejía.

Así se llevó a efecto esta función y para el mes de febrero se anuncia el inicio de la temporada 2002 a cargo del Grupo Solidario Telesecundaria.

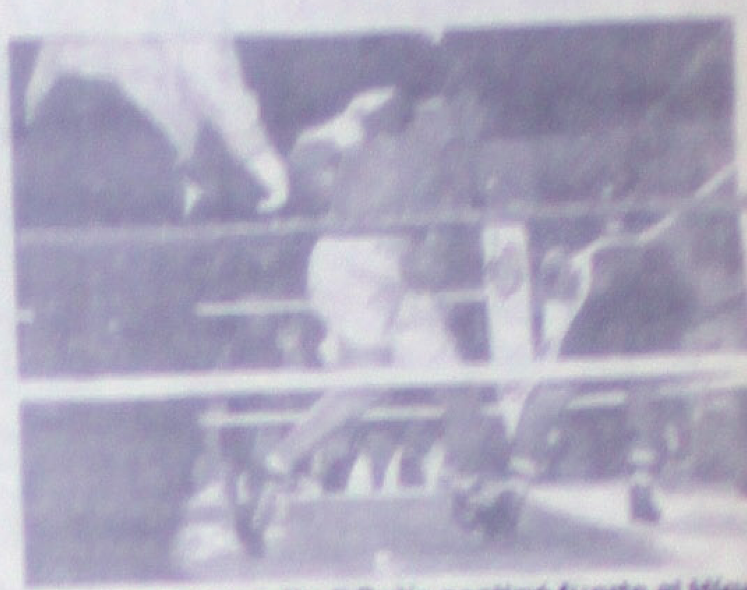

Jorge "el Coloradito" Solís castigó fuerte al Hígado al "Coque" Muñoz y el cachanilla va rumbo a la lona....!noqueado! (foto MiguelCuriel/Digital)

El "Coloradito" defendió con éxito el fajín de los supergallos, aquí lo vemos cuando prepara el mortal ataque con la derecha, y el "Coque" Muñoz está en guardia. (Foto MiguelCuriel/Digital)

Entra la izquierda del "Coloradito" Solís a la cara del "Coque" Muñoz. (Foto MiguelCuriel/Digital)

[Re]tuvo el Cinturón Super Gallo!
***Calidad a Raudales**
***"Chicago" Chávez impresionó**

PCS COM SU ENLACE Más Seguro
Amigo Kit
telcel Digital PCS
2x1
NUEVO MODELO
NOKIA 3320 — MICROTAC O SIMILAR Con $550 tiempo aire — ¡POR LOS 2! $1,349 mas iva — con $300 tiempo aire
PANASONIC TX210 — MICROTAC O SIMILAR Con $550 tiempo aire — ¡POR LOS 2! $1,849 mas iva — con $300 tiempo aire
NOKIA 252 — MICROTAC O SIMILAR Con $550 tiempo aire — ¡POR LOS 2! $499 mas iva — con $400 tiempo aire
NOKIA 5125 — MICROTAC O SIMILAR Con $550 tiempo aire — ¡POR LOS 2! $649 mas iva — con $500 tiempo aire
NOKIA 8260 — MICROTAC O SIMILAR Con $550 tiempo aire — ¡POR LOS 2! $2,449 mas iva — con $600 tiempo aire
STAR TAC 3000 — MICROTAC O SIMILAR Con $550 tiempo aire — ¡POR LOS 2! $549 mas iva — con $550 tiempo aire
ERICSSON 788 — MICROTAC O SIMILAR Con $550 tiempo aire — ¡POR LOS 2! $849 mas iva — con $300 tiempo aire
ERICSSON T 18-d — MICROTAC O SIMILAR Con $550 tiempo aire — ¡POR LOS 2! $1,049 mas iva — con $1000 tiempo aire
NOKIA 918 — MICROTAC O SIMILAR Con $550 tiempo aire — ¡POR LOS 2! $299 mas iva — con $100 tiempo aire
NOKIA 6120 — MICROTAC O SIMILAR Con $550 tiempo aire — ¡POR LOS 2! $1,049 mas iva — con $1000 tiempo aire
ERICSSON 600/668/300 — MICROTAC O SIMILAR Con $550 tiempo aire — ¡POR LOS 2! $379 mas iva — con $550 tiempo aire

¡NUNCA ANTES VI$TO!
Al contratar un Teléfono Celular, en cualquier plan tarifario y cubriendo todos los requisitos de Telcel y Pcs
¡NO PAGAS DEPOSITO!

MOTOROLA V 60T
Contratando Desde plan clásico (Incluye 50 minutos) $240 mas iva
= $499 mas iva
PREGUNTE POR DESCUENTO SORPRESA

MATRIZ:
Av. México No. 181-a sur, Col. Centro
Tel:(013) 210 0188, 2 10 0488

Zapata 30-a, Centro
La Peñita de Jaltemba, Nayarit
Tel: 01-327-40474

Hidalgo No. 18 int.1
Plaza Democratica
Tepic ,Nayarit

Puebla No. 168
Centro, Tepic
Tel.(01 3) 232 9235

Av. Tecnologico 3996 ote
Col. Miguel Hidalgo
Fte. a Monumento a Colosio

Micro plaza Magnolia
Loc.19, Col. San Juan
Tepic, Nayarit
Tel 044-32-600606

Hidalgo 238-a pte.
Centro, Ixtlan del Rio , Nayarit
01-324-324-98

Morelos 94-a
Centro , Jala, Nayarit
Tel 01-327-60875

Av. Jacarandas 93-a
Col. San Juan, Tepic, Nayarit

Juárez 6 ote.
Centro, Ahuacatlan, Nayarit
Tel 01-324-10161

Av. Prisciliano Sanchez
No. 3 sur
Centro, Tepic, Nayarit
Tel 01-32010-0518

Modulo:
Plaza Colonial, Entre Veracruz y esq. Zapata

Revolución No. 17
Las Varas, Nayarit

IMELDA RAMIREZ

Ante Académicos en el juego de vuelta

¡El Arbitro Acuchilló a Los "Coritas" del Deportivo Tepic!

*Cayeron los nayaritas 3-0

*Auténtico Sinvergüenza el silbante

*!Rata, Rata! Le gritaron los aficionados nayaritas

Por Miguel Curiel Aguilar
MERIDIANO DE NAYARIT

Guadalajara, Jalisco (27-Diciembre-2001) con un sucio y sinvergüenza arbitraje de Fernando Torres López, que acuchilló inmisericorde en esta época navideña a los "coritas" del Deportivo Tepic, los Académicos del Atlas, apoyados por una grosera porra que se apostó en la portería de los "Coritas", vencieron por marcador de 3 goles a cero a los nayaritas en el juego de vuelta de la semifinal de la liguilla del torneo de apertura de la tercera división profesional, arrojando un marcador global de 5 goles a uno, y conseguir así su pase a la final, misma que sostendrá ante America Acoxpa, los cuales empataron a un gol en el juego de vuelta ante Uruapan, pero en el juego de ida los americanistas vencieron 3-2 a Uruapan para un tanteador global de 4 goles a tres.

Dos autobuses de aficionados nayaritas se trasladaron a Guadalajara, Jalisco para apoyar al Deportivo Tepic y fueron colocados en una de las bandas como medida de seguridad, y no los dejaron estar atrás de las porterías, en cambio, una multitud de juniors barbajanes si tuvieron todas las facilidades y en los dos tiempos estuvieron atrás del guardameta Edwar Delgado profiriendo toda clase de insultos ante la complacencia de los elementos de seguridad del Club Atlas Chapalita.

Al inicio del encuentro y durante todo el primer tiempo, los dos equipos hicieron su juego, al grado tal que terminó el inicial periodo con empate a cero goles, pero para la segunda mitad, el árbitro Torres López permitió desde el arranque que Atlas pegara por atrás, y no sacaba las tarjetas, porque cuando menos dos de las entradas fuertes merecían tarjeta roja directa, pero ni siquiera el nazareno insinuó sacar los cartones preventivos, y esto motivó las protestas de los nayaritas, que incrédulos no daban crédito de la actuación del silbante.

Fue así como los "coritas" se cansaron de recibir leña, y buscaron cobrarse por si mismos las afrentas y en un balón que salió fuera del terreno de juego a los siete minutos del segundo tiempo, al ir a recoger la pelota, Juan Jesús Chávez, zaguero central de los "Coritas" tiró un codazo a Carlos Baltazar y el quisquilloso sanate del arbitraje lo expulsó, aunque aquí perdió la cabeza el nayarita.

El marcador seguía con roscas para ambos equipos, pero con un jugador menos, Académicos, con su estilo de calidad, buen toque de balón, y que no tienen culpa alguna de esos asquerosos arbitrajes, a los 14 minutos del tiempo complementario anotó el primer gol por medio de Carlos Balcazar.

Luego, A Juan Rueda, elemento del Deportivo Tepic a los 16 minutos lo echó del terreno de juego para acabar de desmadejar a los "Coritas", en una jugada muy dudosa porque, el atlista Torres, pegó por atrás con todo, pero al nayarita le marcó la expulsión por juego brusco.

Dos minutos más tarde, Mario Corona que estaba en la banca nayarita recibió un empujón y el árbitro rata en vez de cuando menos amonestar de palabra al atlista, expulsó al reserva de los "coritas", misma suerte corrió el médico del equipo César Ortíz

Todo lo anterior lo aprovechó Académicos y a los 21 minutos, Gamaliel Gómez mandó un cañonazo que se anidó a la derecha de la portería de Edwar Delgado...la suerte estaba echada.

Y al minuto 67 de tiempo corrido y dejar con ocho jugadores a los "coritas", fue expulsado de la cancha con tarjeta roja el defensa Gerardo Montes, y ocho minutos después, Tristán Mazatl González también fue expulsado, al obtener la segunda amonestación.

Disminuidos notablemente en el número de elementos, los "coritas" buscaron terminar el juego con dignidad y se apostaron a defender en media cancha, incluso se vio la clara actitud del árbitro de humillar a los nayaritas, porque hubo una mano intencional de un defensa, y ahí se hubiera terminado el encuentro porque no se puede seguir con seis jugadores en total, pero no, dejó que siguiera y no sacó la tarjeta, incluso el juez llegó a decirles que serían goleados y ya no expulsaría a ninguno, pasara lo que pasara....!el colmo, dizque de un profesional!.

Académicos metió el tercer gol cuando faltaba un minuto para terminar el juego por medio de Gregorio torres.

Otra de las jugadas de presión, ahora por el Deportivo Tepic que buscó cuando estuvieron completos igualar el marcador global con Académicos. (Foto MiguelCuriel/Digital)

IMELDA RAMIREZ

Alineaciones:

Académicos.- Johan Zamarripa, Jaime Flores, Edgar Porras, Aldo Velasco, Jorge Rivas, Juan Vázquez, Carlos Baltazar (gol 59'), Gregorio Torres (gol 89'), Gustavo Zarrabal, Rafael Murguia, Mauricio Romero y de cambio entró al minuto 66 Gamaliel Gómez (gol 66') por Juan Vázquez.

Deportivo Tepic.- Edwar Delgado, Arturo Mendoza, Juan Rueda, Ernesto Casillas, Jesús Chávez, Omar Villarreal, Abel "Coyul" Flores, Enmanuel López, Tristan Mazatl González, Juan Ramírez y Gerardo Montes.

Los Académicos están en la final, ahora jugarán ante América Acoxpa. (Foto MiguelCuriel/Digital)

El Académicos buscó una y otra vez en el primer tiempo la anotación, pero la zaga de los "Coritas" y Edwar Delgado en la puerta les impidieron accionar. (Foto MiguelCuriel/Digital)

Los "Coritas" del Deportivo Tepic fueron acuchillados por el nazareno (foto MiguelCuriel/Digital)

MEGACABLE
lo que tú quieres ver

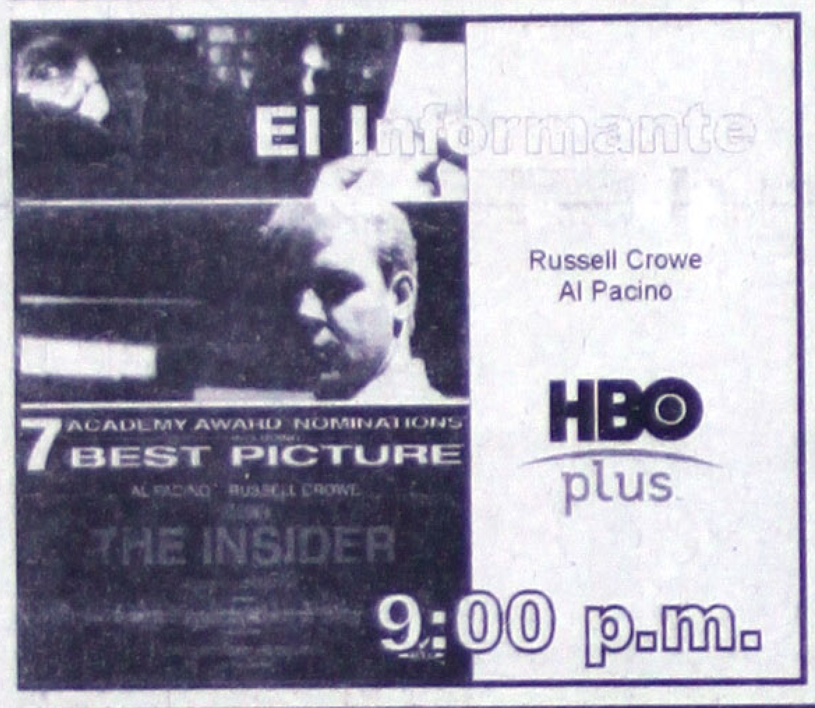

JUEVES 27 DE DICIEMBRE DE 2001 — www.megacable.com.mx

Horario: 15:00, 15:30, 16:00, 16:30, 17:00, 17:30, 18:00, 18:30, 19:00, 19:30, 20:00, 20:30, 21:00, 21:30, 22:00, 22:30, 23:00, 23:30

Sección	Sintonía	Canal	Programación (de 15:00 a 23:30)
VARIEDAD Y ENTRETENIMIENTO	23	TELEMUNDO	Ocurrió Así / Noticiero Inter / Noticiero Telemundo / Fuzion / Top Ten "USA" / Chat / Apartamento de Solteras / Laura / Fuzion / Noticiero Inter / El Potencial Humano / El Potencial Humano
	24	TVC	Pel: "Mi Perro Fantasma" (1998, Fantasía) Bryan Mendez, Russ Tamblyn, John Phillip Law. / Torbellino / Nancy Drew / Estrellas Escolares / Cybernet / Rosa de Oro / Noticias / Album Show / Pel: "Casa del Juego" (1987, Drama) Lindsay Crouse, Joe Mantegna, Mike Nussbaum.
	36	FOX	Los Reyes de la Colina / Malcolm / Buffy la Cazavampiros / Angel / Los Expedientes Secretos X (SS) / Padre de Familia / Simpsons / Practice / Pel: "Juana de Arco" (1999, Drama) Leelee Sobieski, Jacqueline Bisset, Powers Boothe. / Simpsons / Simpsons
	48	SONY	Party of Five / Larry Sanders / Coach / 3rd Rock-Sun / Nanny / Caroline in the City / Friends / Will & Grace / What About Joan / My Wife and Kids / Everybody-Raymond / David Blaine: Magic Man / Seinfeld / Newsradio / Saturday Night Live
	72	AXN	Highlander: The Series / Walker, Texas Ranger / Adventures and Extreme Sports / Rescue 911 / AXN / Level 9 / Seven Days / Falcone IX / Water Rats / Highlander: The Series
	25	GEMS	La Campoy / Historias de Vida / Autobiografías / Pecado Capital / Pel: "Sybil" (1976, Drama) (Parte 2 de 2) Sally Field, Joanne Woodward, Brad Davis. / Manos a la Obra / Pel: "Vice Versa" (1988, Comedia) Judge Reinhold, Fred Savage, Corinne Bohrer / Pecado Capital
	47	USA	Viaje a las Estrellas: Voyager / Hércules: Las legendarias aventuras de Hércules / Xena: Warrior Princess / Perfil del Crimen / Blind Date / Blind Date / Scream Test / Pel: "Pasemos La Noche Juntos" (1982, Documental) The Rolling Stones. / La Ley y el Orden
PELICULAS	06	HALLMARK	Pel: "Su Obra Maestra" (1991, Drama) David O'Hara, Saskia Reeves. / Pel: "El Juez" (2001, Misterio) Chris Noth. El calendario de Brittany es crucial en el juicio del juez. / Pel: "Carrera Contra la Adversidad" (2000, Drama) Robson Green, Imogen Stubbs, Mark Womack. / Pel: "El Juez" (2001, Misterio) Chris Noth. El calendario de Brittany es crucial en el juicio del juez. / Okavango [illegible]
	14	CMC	(14:00) Pel: "La Frontera de Dios" (1965) / Pel: "Los Hijos que Yo Soñé" (1965, Drama) Libertad Lamarque, Enrique Rambal, Julio Aleman. / Pel: "Volver a Vivir" Angelina Pagano, Domingo Sapelli. / Pel: "La Pandilla sin Rostro" Ramón Mendez, Dacia Gonzalez. / Pel: "Cómo Seducir a una Mujer"
	37	PLATINO	Pel: Parto Por Amor / (:45) Pel: "Todos los Perros Se Van al Cielo Parte 2" (1996) / (:15) Pel: "El Regreso" (1989, Drama) Robert Urich, Chynna Phillips, Mitchell Anderson. / Pel: "Ligas Mayores" (1989, Comedia) Tom Berenger, Charlie Sheen, Corbin Bernsen. / Pel: "Catalina la Grande" (1995, Biografía) Catherine Zeta-Jones, Paul McGann, Ian Richardson. La vida de la escandalosa y extravagante emperatriz rusa.
	45	PLATINO PLUS	(:15) Pel: "Permanezca en Sintonía" (1992, Comedia) John Ritter, Pam Dawber. / Pel: "La Pantera Rosa Ataca de Nuevo" (1976, Comedia) Peter Sellers, Herbert Lom. / Pel: "Las Piscinas de Hugo" (1997) Alyssa Milano, Patrick Dempsey / (:45) Pel: "Rescátame" (1993, Aventura) Michael Dudikoff, Stephen Dorff, Ami Dolenz / Pel: "Caravana de Gitanos" (1989, Drama) [illegible]
	50	TNT	(14:00) Pel: "Muerte Sobre el Dinero" (1991) / Pel: "Una Falla En el Sistema" (1990, Comedia-Drama) Michael Caine, Elizabeth McGovern. / Pel: "Vivir Rodando" (1995, Comedia-Drama) Steve Buscemi, Catherine Keener. / Pel: "El Último Emperador" (1987, Biografía) John Lone, Peter O'Toole, Joan Chen. Historia épica de Bernardo Bertolucci sobre Pu Yi. / Pel: "[illegible]" (1981)
DEPORTES	63	PSN	Fútbol Eliminatorias Argentina vs. Bolivia. / Fútbol Eliminatorias Colombia vs. Uruguay. / Fútbol Eliminatorias Argentina vs. Brasil. / Noticias / Fútbol Eliminatorias Ecuador vs. Paraguay. / Fútbol Eliminatorias [illegible]duras vs. México
	12	ESPN	Best of 2001: Five Best Soccer Matches / NBA Action (N) / Baloncesto NBA Miami Heat en Atlanta Hawks. Desde el Omni. (En Vivo) / Sportscenter / Hockey NHL Colorado Avalanche en Chicago Blackhawks. Desde United Center. (Diferido) / [illegible]
	68	FOX SPORTS	Fox Sports Noticias / La Última Palabra / Race World / Fox Sports Noticias / Fox Gol Honduras / La Historia de los Mundiales / Lo Mejor de 2001 / Lo Mejor de 2001 / Fox Sports Noticias
	71	ESPN2	(14:00) Fútbol Americano Universitario Seattle Bowl – Equipos se Anunciarán. Desde Seattle. (En Vivo) / Fútbol Americano Universitario Independence Bowl – Equipos se Anunciarán. Desde Shreveport, La. (En Vivo) / Hockey NHL Colorado Avalanche en Chicago Blackhawks. Desde United Center. (Diferido) / [illegible]
MUSICA	09	VIDEOROLA	Solo Videos / Más Videos / Más Videos "Ana Laura Tanaka" / Juntos Pero No Revueltos / Solo Videos / Más Show / Solo Videos / Solo Videos / Juntos Pero No Revueltos
	18	VH1	Pel: Krush Groove / Behind the Music "Aaliyah" / Behind the Music (SS) / Hip-Hop Greatest TV Moments / Behind the Music "Notorious B.I.G." (SS) / Behind the Music Artista de hip-hop Mary J. Blige / Arsenio Jams / Arsenio Jams / Behind the Music (SS) / Behind the Music [illegible] (SS)
	27	MTV	El Contra / Top Cinco / Videorama / Conexión / Música Especial / Diez Más Pedidos / Daria / Beavis and Butt-head / Videos / Música Especial / Top Cinco / Top Cinco
INFANTILES	28	WARNER	(14:30) ER / Lois & Clark: Las Nuevas Aventuras de Supermán / El Toque De Un Ángel (SS) / La Femme Nikita (SS) / Friends / Gilmore Girls (SS) / Providence (SS) / ER (SS) / ER (SS) / La Femme Nikita (SS)
	42	CARTOON	Chicas Poderosas / Corrector Yui / Pokemon / X-Men: Evolución / Samurai X / Dragon Ball Z / Chicas Poderosas / Coraje-Perro / Historia Marvilo / Johnny Bravo / Laboratorio de Dexter / La Vaca y el Pollito / Pokemon / Bugs y el Pato Lucas / Tom y Jerry / Los Picapiedra / [illegible] / X-Men: Evolución
	41	NICKELODEON	Catdog / Spongebob Sq. / Aventuras en Pañales / Ley. Templo / Global Guts / TemesObscurid / Sabrina Bruja / Los Thornberrys / Aventuras en Pañales / ¡Oye, Arnold! / Rocket Power / Generación O / Kenan & Kel / TemesObscurid / Castores Casca. / Doug / Catdog / Spongebob Sq.
	67	FOX KIDS	Dan Dare / Power Rangers / Power Rangers / Digimon / Monster Rancher / Flint-Detective / Medabots / Shinzo / Caballeros-Mon / Flint-Detective / Digimon / Digimon / Medabots / Power Rangers / Los Tres Chiflados / [illegible] / Dilbert / [illegible]
	40	DISC.KIDS	Mi Amigo Extr / La Familia Twist / Guión-Discov. / Fantasma Escritor / Mecánica Popular / Magia del Cine / Niños Reales / Jett Jackson / Twipsy / Cuentos Horrendos / Locos de Remate / Reboot / Guerreros Míticos / La Princesa del Nilo / Splat! / Magia del Cine / Niños Reales / Guerreros Míticos
	75	DISNEY	Querida, Encogí a los Niños / Zapping Zone / Zapping Zone / ¡Qué Raro! / Toda Caitlin / Pel: "Fuga Imposible" (1999, Comedia) Joey Zimmerman, Todd Bosley. / Disney a Go Go / Mejorando la Casa / Mejorando la Casa / Zapping Zone / Zapping Zone
CULTURA	29	DISCOV.CHAN.	Discover Magazine / Más Allá del 2000 / Guerra de Chatarra: Dos máquinas submarinas. / El Mundo Natural "Mar de Sabiduría" / Hora Salvaje "Arañas y Osos" / En Busca del Santo Grial / Guía de Grandes Sitios Históricos / Hora Salvaje "Criaturas de la Laguna Negra" / Guerra de Chatarra: Dos máquinas submarinas. / En Busca del Santo Grial
	62	PEOPLE & ART	Plácido Domingo / Planeta Solitario "Georgia y Armenia" / El Mundo a la Carta / Refugios Famosos / Islas Exóticas / Destino: la Moda / Planeta Solitario "California" / Diana: la Princesa del Pueblo / Crimen SigXX / Crimen SigXX / Planeta Solitario "California" / Diana: la Princesa del Pueblo
	30	MUNDO A&E	Biografía "Eliot Ness" / La Naturaleza de las Cosas "Salmon Forest" / 20/20 Downtown / Napoleón y Josefina: una Historia de Amor / Lo Inexplicable "Instinto de Supervivencia" / Biografía "Juan Pablo II" / Nuestro Mundo / Investigative Reports "Caught in the Net" / Napoleón y Josefina: una Historia de Amor
	64	INFINITO	30 Minutos / Más Allá de la Muerte / La CIA en el Tíbet / Pina Wave / El Ojo de Horus / Phenomenon / La CIA en el Tíbet / En el Nombre de Dios / Criaturas Fantásticas / [illegible] / Zona Infinito / [illegible]
	60	DISC.HEALTH	Hospital Infantil / Temas de la Salud / Línea Vital / Lo Mejor de Discovery Health / Temas de la Salud / Temas de la Salud / Línea Vital / Lo Mejor de Discovery Health / Enciclopedia del Cuerpo Humano / Ejercicios a su Medida / La Cocina de Christine / [illegible] / [illegible]
	26	FILM & ARTS	(14:00) Pel: "Cómo Sobrevivir a la Familia" / No Mozart / La Cruel Verdad / A la Vera del Camino: Van Gogh / Pel: "A Woman's Tale" (1991, Comedia-Drama) Sheila Florance, Gosia Dobrowolska. / Pel: "Cómo Sobrevivir a la Familia" (1992, Comedia) Tom Selleck, Don Ameche, Anne Jackson. / La Esencia del Jazz / National Arts / [illegible]
CANALES PREMIERE	54	HBO OLE	Pel: Chica-Sueños / Pel: "Ni Uno Menos" (1999, Drama) Wei Minzhi, Zhang Huike, Tian Zhenda. / Pel: "Corrina, Corrina" (1994, Comedia-Drama) Whoopi Goldberg, Ray Liotta, Tina Majorino / Pel: "Sexualidad Virtual" (1999) Laura Fraser, Rupert Penry-Jones / (:15) Pel: "Los Imperdonables" (1992) Clint Eastwood. Un viejo pistolero sale de su retiro para vengar una muerte. / [illegible]
	56	CINEMAX	Pel: Cuenta Conmigo / (:45) Pel: "Una Noche con Sabrina Love" (2001, Drama) Cecilia Roth. / Pel: In God We Trust / Pel: "Desayuno de Campeones" (1999, Sátira) Bruce Willis, Albert Finney, Nick Nolte. / Pel: "Corre Lola Corre" (1998, Suspenso) Franka Potente / Pel: "Smoke" (1995, Drama) William Hurt, Harvey Keitel, Forest Whitaker / [illegible]
	55	HBO PLUS	(14:45) Pel: "La Niñera" (2000, Suspenso) Dana Barron, Susan Blakely / Pel: "Deadly Appearances" (2000) Wendy Crewson, Victor Garber / (:15) Pel: "Yesterday's Children" (2000, Drama) Jane Seymour, Hume Cronyn, Clancy Brown. / (:05) Pel: "El Informante" (1999, Drama) Al Pacino. Un ex miembro expone las mentiras de una compañía de tabaco. / (:45) Review / [illegible]
	59	MOVIE CITY	Pel: "Soñando Despiertos: la Historia de los Monkees" (2000, Drama) / (:35) Pel: "Todo me Pasa a Mí" (2000, Comedia-Drama) Javier Albala, Lola Dueñas / (:25) Pel: "Los Magníficos Amberson" (2001, Drama) Madeleine Stowe / (:10) Pel: "Alma Mía" (1999, Romance) Araceli González, Pablo Echarri, Adriana Salonia. / Pel: "Un Pequeño Héroe" (1999, Aventura) Nathan Kelly, Lindsay Lewis / [illegible]
	57	CINECANAL	Pel: Roswell: El Ataque de Los Extraterrestres / Pel: "Talento Para el Juego" (1991, Drama) Edward James Olmos. / (:45) Pel: "La Momia" (1999) Brendan Fraser. Intrépidos exploradores se enfrentan con una malvada momia. / Pel: "Enigma" (1999) Patricia Arquette. Una joven tiene extrañas visiones y sufre raras heridas. / (21:30) Pel: "La Justicia Tiene Su Precio" (1991) Mickey Rourke / [illegible]
	58	CINECANAL2	(:05) Pel: "Un Beso Antes de Morir" (1991) Matt Dillon. / (:35) Pel: "Escape de Marte" (1999) Christine Elise, Peter Outerbridge. / (:10) Pel: "Un Paseo por las Nubes" (1995, Drama) Keanu Reeves, Aitana Sánchez-Gijón. / (19:30) Pel: "El Club de la Pelea" (1999, Drama) Brad Pitt, Edward Norton. / (:15) Pel: [illegible] (2000) [illegible]

Informes y Ventas: Magnolia #212 Col. San Juan Tel: 214 45 00. Tepic, Nayarit.

...segunda división

...ihuatlán Tiene Medio ...leto, es Campeón Invernal!

...Nayarit (27-Diciembre-2001) El equipo ...egre de Jalisco, el Cihuatlán, que desde ...n es promovido por el empresario inglés ...s Goldsmith consiguió el Campeonato ...vierno de la Segunda división profesional ...marcador global de 5 goles a 3 al equipo ...

...abía quedado escrito hace una semana, ...nidad Deportiva "El Llanito", en Cihuatlán, ...uipo que dirige Octavio Mora barrió con ...Juan Carlos "La Pájara" Chávez al ...marcador de 5 goles a dos, y la vuelta ...e los cihuatlenses sobrellevarían ...te el encuentro, y así fue porque a pesar ...ieron en la Cancha "Anacleto Macías «Tolán»" por un gol a cero, no fue presión alguna para Cihuatlán. El Tapatío buscó una y otra vez la segunda anotación con el afán de llegar luego al tercer tanto y forzar así a tiempos extras, pero la línea defensiva de Cihuatlán se esmeró y con el apoyo de más de 500 aficionados se coronaron campeones del Torneo de Invierno de la segunda división.

Jimmy Goldsmith dijo que apenas es la mitad del ascenso a la primera división "A", pero hasta que tenga el otro cincuenta por ciento, podrá cantar victoria. Lo paradójico del ascenso del Cihuatlán es que el único equipo que lo hizo ver mal, y en su propia cancha, en el mes de abril fueron los "Coras" del Deportivo Tepic, que los derrotaron por 3 goles a 2....así es el futbol.

El Tapatío está formando a sus estrellas que llegarán al primer equipo, intentaron ser campeones invernales pero Cihuatlán les metió zancadilla. (foto MiguelCuriel/Digital)

Cihuatlán por méritos propios es el Campeón de Invierno de la segunda división, en la final por marcador global de 5-3 se impuso al Tapatío. (foto MiguelCuriel/Digital)

...s ahorros ...o NUEVO Ley

CACAHUATE Winnuts bolsa kilo de $ 13.45 a sólo $10.90

DURAZNO Rojo kilo de $ 23.59 a sólo $18.59

MAIZ Precocido Don Juan bolsa de $ 9.50 a sólo $6.85

DATIL Enmielado kilo de $ 39.90 a sólo $26.90

GELATINA Todos sabores Jell-o de 130 grs. de $ 5.10 a sólo $3.95

30% de Descto. En PAÑALES Fresconfort Pampers

SALSA Catsup Del Monte vidrio y plastico de 397 grs. de $ 7.25 a $6.25

BOTANA De carnes frias kilo de $ 34.90 a sólo $28.90

YOGHURT Burnette a granel sabores surtidos kilo de $ 19.90 a $11.90

QUESO Asadero La pastora kilo de $ 53.90 a sólo $45.90

QUESO Chihuahua Rueda La Quezera kilo de $ 59.90 a sólo $43.90

CUERITOS Y MANITAS CASTANEDA A GANEL 40% De Descto.

SALCHICHA De pavo San Rafael kilo de $ 42.50 a sólo $31.50

...ELOTE ...n grano Del Fuerte ...15 grs. ...e $ 6.25 ...sólo $3.99

ACEITUNA Bufalo de 500 grs. de $ 22.86 a $15.95

MAYONESA Num. 16 Hellmanns Fam. 425 grs. De $ 15.50 a sólo $13.95

LECHE Condensada La Lechera Nestle 397 grs. De $ 10.55 a sólo $9.90

Todas las BOTANAS, PALOMITAS, DIP Y SALSABRITA SABRITA Excepto Tamaños populares 20% De Descto.

QUESO Amarillo rebanado Imperium kilo de $ 48.90 a sólo $36.90

ADEREZO Para nachos natural y c/chile Imperium kilo de $ 29.90 a sólo $16.90

MANGUERA 2 Capas 10 mts. Mca. Pretul de $ 49.90 a sólo $34.90

MACETA De plástico 46 cms. Azteca de $ 89.90 a sólo $54.90

JGO. DE MALETAS Rodantes Halston 5 pzs. Con estuche y cangurera Precio Ley $899.00

Todos los Libros de "DIANA Y EDIVISION" LIBROS DICCIONARIOS Linea Infantil Hemma y Megas de Larousse 40% de Descto.

Todos los CUADROS DECORATIVOS Y LITOGRAFIAS DE LA VIRGEN DE GUADALUPE CERAMICA Y FIGURAS DE RESINA 30% De Descto.

En toda la JOYERIA Y ACCESORIOS Para el cabello 40% de Descto.

40% de Descto. En todo el PLASTICO PARA EL HOGAR Mca. "ARMHER" BOLSAS P/BASURA T/TAM. Mca. "Costalitos y Sansón"

Todas las PILAS Y BATERIAS MARCA "VARTA" 40% de Descto.

TOALLAS HUMEDAS Y SHAMPOO BABY KIDS JOHNSON'S 30% De Descto.

...SAN MARCOS ...URAS

Todas las PIJAMAS PARA CABALLERO Y NIÑO 30% de Descto.

PAVERA Ovalada de peltre Núm. 40 con tapa Cinsa De $ 85.00 a sólo $65.90

Todas las FIBRAS VERDES Y FIBRAS ESPONJAS Mca. "ALEN" 50% De Descto.

Todos los PLATOS Y TAZAS de Cristal Col. Rosa AMAPOLA Y MAGUEY CRISA 30% de Descto.

ACEITE Math-1 de 750 ml. P/motor a gasolina y transmisión Automática de $ 8.90 a sólo $6.70

40% de Descto. las LONAS DE NYLON Cover-All, Super Heavy-Y-Sky

30% de Descto. En todos los BALONES DE BASQUET-BOL Mca. "SPALDING"

CAMA EXPRESS Little Tikes mod. 7002 de $ 2,550.00 a sólo $2,150.00

WILLY Mi monstruo Playskool mod. 2881 de $ 356.00 a sólo $299.00

BANQUITO De actividades Playskool mod. 6206 de $ 367.00 a sólo $289.00

PEQUEÑOS Cantarines Playskool mod. 6163 de $ 234.90 a sólo $189.00

...s a Mejores Precios TEPIC

IMELDA RAMIREZ

Al chocar de frente contra camioneta de doble rodado...

SE MATO TURISTA CANADIENSE

*** La esposa del fallecido se encuentra grave en un hospital del poblado San Francisco, municipio de Bahía de Banderas**

Alejandro Almanza Aguilar

Bahía de Banderas.- Cerca de las 09:00 de la mañana de este miércoles, se registró un fuerte accidente carretero a la altura del crucero del poblado Lo de Marcos; lugar en donde un vehículo compacto marca Nissan se estrelló de frente contra una camioneta pickup de tres toneladas, falleciendo en el lugar de los hechos un turista canadiense que viajaba en el automóvil compacto, en tanto esposa resultó gravemente lesionada, siendo esta trasladada al Centro de Salud del poblado de San Francisco a fin de que recibiera atención médica.

MURIO PRENSADO EN SU VEHICULO

Sobre este fatal accidente se dijo, que sobre la carretera federal número 200 circulaba a exceso de velocidad un automóvil marca Nissan, tipo Tsuru, modelo 1998, color rojo, con placas HUV 5969 del estado de Jalisco, mismo que era tripulado por el turista canadiense Jean Paul Renvarte de 52 años de edad, quien era a su vez acompañado por su esposa Raquel Bañuelos Rivas de 51 años de edad, ambos con domicilio en calle Zapata número 237 del Sector Libertad en la ciudad de Guadalajara, Jalisco.

Este automóvil compacto al circular por la carretera federal 200, su conductor pretendió rebasar otra unidad invadiendo para tal efecto su carril contrario, siendo en ese momento que por el otro carril se acercaba una lujosa camioneta marca Ford, tipo doble rodado, modelo 2000, color blanco, placas JA 15723 de Jalisco, vehículo contra el cual se estrelló de frente el Nissan Tsuru.

Como resultado del brutal impacto, el conductor de la frágil unidad tipo Tsuru, el canadiense Jean Paul Renvarte, quedó prensado dentro del automóvil, pereciendo inmediatamente al presentar probable estallamiento de vísceras; la acompañante del turista extranjero, Raquel Bañuelos Rivas, resultó con fractura de mano derecha, fractura de pómulo derecho y quemaduras de tercer grado en la mayor parte del cuerpo, siendo reportado su estado de salud como muy grave, temiéndose de hecho por su vida.

Acerca del conductor de la camioneta Ford, se dijo que al ver la magnitud del accidente, optó por darse a la fuga con rumbo hasta el momento desconocido.

Agentes de la PJE, así como el Ministerio Público del fuero común adscrito a Bahía de Banderas, se trasladaron al lugar de los hechos para proceder a tomar nota de los hechos y ordenar el levantamiento del cadáver del infortunado canadiense, el cual fue trasladado al SEMEFO con la finalidad de practicarle la necropsia de ley, para enseguida ser entregado a sus familiares a fin de que sean estos quienes le den cristiana sepultura.

Agentes judiciales investigaban aún hasta ayer por la tarde sobre el posible paradero del conductor de la lujosa camioneta, el cual al parecer huyó con rumbo al estado de Jalisco

CLASIFICADOS **TARIFA**

	Minúscula	Negrita	Mayúscula
Precio por palabra	$1.00	$2.00	$2.00

...tomóviles · ...sas Venta · ...sas Renta · ...ptos Venta · ...ptos Renta · ...cales · ...rrenos · 8 Empleos · 9 Mascotas · 10 Motocicletas · 11 Varios · 12 Entretenimientos · 13 Servicios de Hogar · 14 Varios Venta

212-01-45
LINEA COMERCIAL

Para esta Navidad y Año Nuevo
Pavos y Pollos rellenos ó ahumados
Bacalao - jamones - lomos
Piernas - ensaladas Navideñas
Reserve a partir de hoy
Pregunte por el plan de financiamiento

...culación Regional Nayarit, Puerto Vallarta y Sur de Sinaloa. También On Line www.meridiano.com.mx

DIGITAL
La solución perfecta para tus necesidades publicitarias
Zacatecas #19 Nte. 212-01-39 y 216-88-46

Meridiano Comercial

Tepic, Nayarit **Jueves 27 de Diciembre de 2001**

DIRECTOR COMERCIAL: LIC. FELIPE DE JESUS SANCHEZ VILLEGAS

Autos

...96, buen precio. ...14-92-90

...95" c/seguro y ..., buenisimo. ...91 y 260-80-08 (...7306)

...99, blanca, ... kms, un solo ... Teléfoo. ...64 y 213-12-56 (...12/37537)

...nidad, vendo ... servicio urbano. ...-72-69 (...ne/7576)

Tsuru 95, sup. lujo, GSX, estandart, todo electrico, A/A, estereo, CD, color verde. Cel. 044-3112 60-86-59 para tratar. (12/29/12)

Cutlass 96, excelentes condiciones, alarma clifford, CD, alpine. Tel. 216-63-80, celular. 044-3112 40-41-55

Remato **VOLKSWAGEN**, en optimas condiciones, modelo 96, color verde oscuro, CD, estereo, alarma anti-asalto, **$38,000**. Informes 044 3112 65-24-94 o 214-03-07

Volkswagen 1998, excelentes condiciones, vealo. Tel. 216-39-07, 60-55-18

Cheyenne 1989, doble cabina, V-6, automática, aire acondicionado, legalizada, $65,000.00 213-90-61, cel. 67-37-74

Nissan king-cab, 1997, automática, C/od y aire acondicionado. Informes cel. 044-3112 60-14-50, 216-24-75 ext. 332. Sr. Indalecio.

Pick-up Cheyenne 88, con camper aluminio, A/A, V.E. bien conservada. Informes teléfono: 211-18-81 (17/27/12/7662)

Vendo transporte urbano, Sauces-centro, cambio por taxi. 216-39-78, 044-3112 67-10-68 (17/27/12/7663)

Mystique LS, 96, negro, piel, quemacocos, electrico, 216-46-59, 044-3112 46-11-88

Golf 95, GL, azul turquesa, A/A, casi nuevo. 216-46-59, 044-3112 46-11-88

Nissan 91, standart, buenas condiciones, a/acondicionado, sonido y camper. $47,000. 214-54-06 (19/31/12)

Se vende Cavalier modelo 96, automático, A/A, D/H, 4 cilindros, $60,000.00 Tel. 217-14-03

Tsubame 94, roja, standart, $64,000, excelentes condiciones, 212-77-89, 16:00 en adelante

Vendo Tsuru GSII, modelo 1999, aire, 4 puertas. Cel. 46-98-36 (19/28/12/7700)

Pick-up Nissan 1987, $38,000.00 216-16-07 (19/2/01/7709)

Remato camioneta Nissan, modelo 1991, aire acondicionado, standart, muy buenas condiciones. $45,000.00 214-54-06

Golf 95, 5 velocidades, 4 puertas. 212-36-83 (19/27/12/7721)

Cavalier 91, mex, 4 puertas, std, rin deportivo, $40,000 a tratar. Informes:044-3112 61-46-98.

Cavalier 94, automático, A/A, $46,000. Tel. 216-03-11

Camioneta Ford F150 XLT, lariant, 88, pintura original, A/AC, estandart, alarma, rines deportivos. 214-56-80, 044-3112 890-77-83

Camioneta Chevrolet C-10, modelo 87, 4 cilindros. 214-56-80, 044-3112, 890-77-83

Oportunidad Mazda 91, equipada. 213-52-78

Se vende "Scort" modelo 98, blanca, equipada, rines deportivos, A/A, y caja de CD, marca Ford. Informes: 216-02-64

FLAMANTISIMO
SHADOW MODELO 1990 BIEN CONSERVADO, ME URGE. CAMBIO DE RESIDENCIA. HABLAME Y TRATAMOS. TELEFONO: 216-37-11

Volkswagen 1991, $26,000, banquetero. 213-00-22

"Se vende " Topaz modelo 94, color azul marino, 4 puertas, con A/A, muy buenas condiciones. Informes: 216-02-64 (19/27/12/7748)

Vendo Spirit 1992, informes teléfono: 214-46-11 (19/27/12/7750)

FLAMANTE, Cutlas "H" 93, poco kilometraje, llantas, pintura, tapicería, motro en inmejorables condiciones. 212-41-12, 044-3112 61-52-08

Se vende Voyager legalizada, modelo 89, muy buena, A/A, $44,000.00 Tel. 216-66-29

TSUBAME, LUJO, STANDART, A/A, D/H, EXCELENTE ESTADO. 212-02-44

Se vende camioneta modelo 71, Datsun $16,500, hablar al tel. 211-69-08 (20/26/12/7784)

Atención agricultores y ganaderos vendo tractor Sidena, 7,500.00, en muy buenas condiciones, unicamente $50,000. contado, se entrega factura. Informes tel. 01-324 24-10-009 (20/31/01)

Un Buen regalo para Navidad y Año Nuevo

2X1 **Motorola V60*** Paga solo $ 499.00
Más Amigo KIT NEC 2600 con 500 T.A.
Con un año de garantía. No reconstruido.

Samsung Slim N275 Paga solo $ 199.00 3X1
Más Amigo KIT NEC 2600 con 500 T.A.
Más Amigo Nokia 5125 con 500 T.A.
Con un año de garantía. No reconstruido.

3X1 **Nokia 8260 Gris***
Más Un Amigo Kit A Elegir.
- Ericsson T18d con 1000 de T.A.
- Nokia 5125 con 500 de T.A.
- Nokia 6120 con 1000 de T.A.
Más Un NEC 2600 Activado con 500 T.A.
Solo paga $ 199.00 desde plan clásico.

3X1 **Nokia 3320***
- Nokia 3320 Activado con 300 de T.A.
Solo paga $ 99.00 desde plan clásico.
- NEC 2600 Activado con 500 T.A.

Amigo Kit 2X1

- Ericsson T18d 1000 T.A. + Nokia 918 600 T.A.	$1,208.00
- Nec 2600 500 T.A. + Nokia 918 600 T.A.	$ 774.00
- Motorola Startac 7797 1000 T.A. + Nokia 918 600 T.A.	$1,565.00
- Nokia 3320 300 T.A. + Nokia 918 600 T.A.	$1,565.00
- Nokia 5125 500 T.A. + Nokia 918 600 T.A.	$ 874.00

Hersycel
telcel Digital PCS

SERVICIOS MULTIPLES "EL PROFE"
VISITANOS O LLAMANOS
PROXIMAMENTE
COL. H. CASAS
044-3112-80-25-11

¿NECESITAS UNA MANO?
PSN
PARTIDO DE LA SOCIEDAD NACIONALISTA
¡Nuevo y Diferente!
TE OFRECE:
- GESTORÍA JURÍDICA
- GESTORÍA SOCIAL
- GESTORÍA MEDICA
- CURSOS DE IDIOMAS BAJO COSTO
SAN LUIS N° 274 ALTOS
TEPIC, NAYARIT
TEL. 2-12-22-76
Lic. Verónica González Campos
Delegada Estatal
¡EL QUE NACE EN MÉXICO ES MEXICANO, EL QUE AMA A MÉXICO ES NACIONALISTA!

ESTA NAVIDAD HAS REALIDAD TU SUEÑO

INVIERTE TU AGUINALDO EN:

FRACCIONAMIENTO
PUERTA DEL SOL
Una brillante decisión

Enganche desde 10%
Financiamiento hasta 5 años
5% de descuento en pago de contado

- CALLES DE CONCRETO HIDRAULICO
- AREAS PARA LOCALES COMERCIALES
- AREAS PARA ESCUELAS (KINDER Y PRIMARIA)

Regulado por el artículo 151 de la ley de la materia
LXAL-005-081098

ALICA
PROMOTORA DE INVERSIONES DEL NAYAR, S.A. DE C.V.
AV. DEL VALLE 89 - 9 FRACC. CUIDAD DEL VALLE, TEPIC, NAY.

TELS: 214 18 02
214 18 03